Farrell se Refirió en su Discurso de Anoche a la Labor Realizada y al Programa de Gobierno

(INFORMACIÓN PÁGINA CUATRO)

Abdicó el Rey Víctor Manuel III

DELIRANTE ENTUSIASMO EN ROMA

Jubiloso Recibimiento de las Tropas Aliadas.- Guerrilleros Italianos Lucharon Contra los Nazis.- Persiguen al Enemigo al Norte de la Capital

DIOS ME PUSO SOBRE VUESTRA CIUDAD COMO A UN TÁBANO SOBRE UN NOBLE CABALLO PARA PICARLO Y TENERLO DESPIERTO (SÓCRATES)

5ª 20 cts PARA TODO EL PAÍS — FUNDADO POR NATALIO BOTANA EL 15 DE SEPTIEMBRE DE 1913

AÑO XXXI. - No. 10.858 — BUENOS AIRES, LUNES, JUNIO 5 DE 1944 — 3 — El diario de Buenos Aires para toda la República

Cruzó el Río Tíber el Quinto Ejército

ROMA, 5 (AP.). — Esta cuna del mundo occidental fué conmovida esta noche por el viento de la libertad provocado por el quinto ejército aliado, y miles de patriotas italianos, que agitaban banderas.

Recibimiento delirante de las tropas

Tras una muralla de voluntarios romanos, que llevaban brazaletes con la hoz y el martillo y agitaban en sus manos viejas armas de fuego, las fuerzas norteamericanas avanzaron desde los suburbios de Centocelle al río Tíber, agobiados bajo el delirante recibimiento de que fueron objeto.

Las fuerzas alemanas, que no hace mucho declararon que Roma era ciudad abierta, lucharon inútilmente en las viejas calles de la ciudad, para demorar el avance norteamericano.

Dispuestos a morir por la liberacion

Doquiera que avanzaban hoy las tropas norteamericanas, en persecución de los nazis que huyen, encontraron italianos de todas las edades y categorías sociales, dispuestos a morir por la "liberación". Algunos patriotas preguntaban a los soldados norteamericanos: "¿Por qué han tardado tanto en venir? Los esperábamos hace cuatro meses". Otros yacían muertos sobre las ametralladoras alemanas que habían tratado de tomar sin armas, o esperaban en silencio que les fuesen curadas sus heridas, sin hablar una sola palabra.

El corresponsal vió a un niño de diez años que llevaba municiones para su hermano mayor, integrante de una patrulla de francotiradores. Un campesino de más de cincuenta años de edad, rogaba que se le diesen armas para luchar. Una joven de negros cabellos, con una bandolera, insistía en declarar que quería pelear en las filas de los guerrilleros.

Intentaron demorar el avance aliado

Según los cánones militares, la batalla por la posesión de la capital de Italia fué solamente una escaramuza, cuyos objetivos inmediatos eran los puentes del río Tíber. Pero durante la marcha, detrás del tanque que encabezaba el avance, el corresponsal pudo observar que se luchaba duramente. Varios tanques y un cañón de autopropulsión alemanes demoraron el avance de los elementos acorazados aliados varias horas, en un punto situado ocho kilómetros fuera de Roma. Pero el comando aliado prefirió exponerse a indudables riesgos antes que abrir un fuego devastador contra las zonas donde podrían estar refugiados los civiles o donde pudieran ser dañados los tesoros artísticos y culturales.

Cuando, al iniciarse el ataque final, los tanques Sherman irrumpieron en la zona de Centocelle, las ametralladoras de dichos vehículos de combate obligaron a los francotiradores alemanes a abandonar sus escondites. Los guerrilleros italianos iban montados sobre los tanques norteamericanos o los precedían a modo de exploradores. Un oficial norteamericano dijo: "Apuesto cualquier cosa a que esta noche, en las aguas del Tíber, habrá suficientes insignias fascistas como para enfermar a los peces".

Escenas dramáticas en las calles

Cerca de la estación ferroviaria de San Lorenzo, los guerrilleros italianos advirtieron a gritos a los tanques norteamericanos que a unos doscientos metros detrás de la próxima esquina había un cañón alemán de 88 mm. Los tanques livianos dieron un rodeo y lo atacaron por detrás, mientras las mujeres, llorando, besaban las manos de los soldados y alzaban a las criaturas en sus brazos.

La población se congregó en las avenidas

Pocos segundos después que los primeros tanques pasaron bajo la Porta Maggiore, una de las puertas de acceso a Roma, las avenidas aparecían abarrotadas de gente, como si toda la población de la ciudad se hubiese congregado en ellas. La multitud, a fin de poder estrechar las manos de los soldados, atravesaban vadeando el agua con la cual se habían inundado varias calles al destruir los alemanes la fábrica Fiat. Al pasar por la Basílica de Santa María Maggiore, numerosas personas que se hallaban en las ventanas de las casas próximas advirtieron a gritos que en los alrededores había un carro blindado alemán.

Avanzaban los elementos norteamericanos por la Vía Nazionale, frente al Banco de Italia y a una cuadra del Foro Romano, cuando una ametralladora pesada alemana abrió fuego. El chófer del tanque en que iba el corresponsal enderezó su vehículo en línea recta a la puerta de una gran tienda. Cuando cesó el fuego, pudo verse al carro blindado alemán destruído. En él había dos muertos y un moribundo, de cuyo pecho manaba un chorro de sangre.

Un capitán alemán, con su nuevo uniforme de campaña, estaba junto a una pared, prisionero de dos oficiales franceses que le sorprendieron en un camión en una calleja. Los italianos gritaban amenazas y maldiciones a los alemanes y lloraban ante los soldados norteamericanos que caían muertos.

Dos soldados aliados en los balcones del Palacio Venezia

LONDRES, 5 (United). — La BBC anunció en una transmisión que millares de habitantes llenan las calles de Roma aclamando a las fuerzas aliadas a medida que están pasan por la ciudad.

Según dicha emisora el Papa apareció en uno de los balcones del palacio Vaticano, que dan a la Plaza de San Pedro, para recibir las aclamaciones de la muchedumbre que se había congregado en ella.

También dijo que en el balcón del Palacio Venezia, desde el cual Mussolini arengó tantas veces a las multitudes fascistas, hicieron una aparición simbólica dos soldados aliados y dos ciudadanos romanos no identificados.

Cruzaron el río Tíber los aliados

NAPOLES, 5 (United). — El quinto ejército, completó hoy la ocupación de Roma y, sin pausa en su marcha, atravesó el río Tíber persiguiendo a las fuerzas alemanas que huyen en desorden hacia nuevas líneas de defensa, posiblemente situadas a 240 kilómetros al norte de la capital.

Formaciones norteamericanas de infantería y tanques se diseminaron en gran número hacia el norte, desde Roma, con instrucciones de aniquilar a los ejércitos alemanes poco después que el alto comando aliado anunció la liberación de la capital religiosa del catolicismo en un comunicado especial, expedido en el 271o. día de la campaña de Italia.

Según informaciones radiotelefónicas de origen enemigo, Hitler ha ordenado que las fuerzas alemanas se retiren al noroeste de la capital de Italia, mientras que por otra parte, la radioemisora Atlantic anunció que los alemanes están trasladando 3 divisiones del sud de Francia y 2 del norte de Italia para tratar de contener el avance aliado.

Tomaron más de 20.000 prisioneros

NAPOLES, 5 (United). — El comunicado oficial anuncia que las tropas del quinto ejército entraron en los límites de la ciudad de Roma, el 4 de junio y que prosigue sin descanso la persecución del enemigo. Añade que los aliados dominaron enteramente el Colli Lazioli y que después de avanzar establecieron contacto con el enemigo por el bajo Tíber. "Nuestras tropas —sigue diciendo— dominan ahora las carreteras números 5, 6 y 7 que conducen al interior de Roma".

También informa que desde que empezó el ataque han caído en poder de las tropas aliadas más de 20.000 prisioneros.

Las ciudades de Palestina, Fiuggie, Pagliano, Guarcino y Caves han quedado totalmente libres de enemigos.

(Más información de Roma en la página 2)

Triple Ataque Aéreo Aliado Sobre Europa

Cientos de Aparatos

LONDRES 5 (AP.). — Una flota aliada, integrada aproximadamente por 1.250 bombarderos y cazas, atacó esta mañana las instalaciones militares alemanas en las zonas de Boulogne y Calais, sobre las cuales se calcula que fueron arrojadas 2.200 toneladas de bombas.

Bombardearon Colonia

LONDRES, 5 (AP.). — Poderosas flotas aéreas aliadas cruzaron una y otra vez el Canal de la Mancha, en ambos sentidos, por espacio de más de tres horas, para infligir un nuevo y duro golpe a la "costa de invasión", pocas horas después que la Real Fuerza Aérea había atacado objetivos de la misma costa y la ciudad alemana de Colonia, anoche.

Las formaciones aéreas que operaron esta mañana lo hicieron a la luz de un brillante sol y cruzaron el Canal en perfectas formaciones. Los residentes de la costa sur de Inglaterra presenciaron la ida y regreso de las potentes escuadrillas, que se dirigían a Boulogne, Calais y Dunkerque, para regresar poco después, cumplida su misión destructora.

La "costa de invasión"

Esa zona costera francesa, que es el punto del continente más próximo a Gran Bretaña, ha sufrido, así, el cuarto gran ataque aéreo en otros tantos días consecutivos. Los observadores de la costa inglesa frente a Boulogne vieron claramente las granadas de los cañones-cohetes enemigos que ascendían al espacio dejando tras de sí una fina estela de humo y explotaban a gran altura en el aire.

Sobre Baviera

Al mediodía una emisora alemana informó que "aparatos solitarios enemigos volaban sobre Baviera". Es posible que se trate de aviones procedentes de las bases aliadas en Italia.

Gran Bretaña pasó una nueva noche sin ataques aéreos enemigos. Es evidente que la aviación alemana está reuniendo todos los elementos de que dispone para oponerlos a los aliados el día de la invasión.

Raid sobre París

LONDRES, 5 (United). — Radio París anunció que los bombarderos norteamericanos atacaron los alrededores de la capital francesa a eso del mediodía de hoy.

Incursión rusa sobre Hungría

LONDRES, 5 (AP).— Radio París informó que al mediodía, formaciones de aviones norteamericanos de bobardeo, volaban sobre la capital francesa.

Por Radio Berlín se informó que anoche aviones soviéticos volaron sobre Hungría.

Ataques en el bajo Danubio

LONDRES,5 (AP). — Las radios alemanas, poco después del mediodía, advirtieron que aviones enemigos aislados volaban sobre el curso inferior del Danubio. Los alemanes afirmaron que el territorio alemán estaba libre de aviones enemigos.

Aviones de la segunda fuerza táctica británica, que conducen cohetes, atacaron las instalaciones radiogoniométricas en el norte de Francia por segunda día consecutivo.

ABDICO.— Víctor Manuel III, ha cumplido su palabra, Con la liberación de Roma, tal como lo prometiera al gobierno del mariscal Badoglio, ha abdicado

Entregó el Acta al Gobierno Italiano

NAPOLES, 5 (A. P.) — El rey Víctor Manuel firmó la abdicación.

Firmó el decreto de abdicación

NAPOLES, 5 (AP.) — El rey Víctor Manuel firmó el decreto por el cual cede sus prerrogativas y lo entregó al gobierno italiano, según se anunció esta noche.

N. de R. — Con la firma de su abdicación, acto que ha tenido lugar hoy en su Villa Regia napolitana, concluyen los 44 años de reinado de Víctor Manuel III.

Nació el día 11 de noviembre de 1869, en esa misma ciudad de Nápoles, hijo de Humberto I y Margarita, reyes de Italia.

Humberto I fué asesinado por Gaetano Bresci el día 29 de julio de 1900, en la ciudad de Monza. Fué proclamado inmediatamente rey su heredero.

La boda de Víctor Manuel III fué un complejo problema de Estado, hasta que el entonces príncipe conoció a Elena Pietrovich Niegox de Montenegro. Casó con ella después de ceñir la corona, en 1906.

Su primer acto de política exterior fué la firma de la Triple Alianza con Alemania y Austria; el segundo, la declaración de guerra a sus aliados, en 1915.

En 1922 llamó por telégrafo a Benito Mussolini para que se hiciera cargo del poder, cuando el futuro Duce había comenzado la llamada "marcha sobre Roma".

El 10 de junio de 1940, Víctor Manuel firmó la entrada de Italia en la guerra, al lado de Alemania, contra Inglaterra y Francia.

Sus dos últimos actos reales fueron: la firma del decreto por el que se exoneraba a Benito Mussolini de todos sus cargos y, posteriormente, la formación de un gobierno de concentración nacional, en el que están representados todos los partidos, incluso el comunista, bajo la presidencia de Badoglio.

Destacan el Triunfo

MOSCU, 5 (United).—La capital está entusiasmada por la caída de Roma. El "Pradva", único diario aparecido el lunes, demoró su aparición lo bastante para publicar la noticia con el título de "Gran victoria aliada".

Comentario militar

En una reseña de las operaciones que hace M. Galakhtianoff, uno de los principales comentaristas militares, elogia la brillante estrategia del general Alexander, y asevera que todo el frente alemán de Italia está en peligro.

"Este glorioso suceso—dice ocurrió aproximadamente un año después que comenzaran las operaciones aliadas en Italia. Ha sido tomada la primera capital de los estados europeos ocupados por Hitler. La captura es de la mayor importancia política y estratégica".

Al hacer un resumen de los acontecimientos que determinaron la caída de Roma, dice Galakhtianoff: "Una vez que el quinto ejército rompió las líneas germanas de Monte Albano, Roma quedó condenada. Los alemanes no lucharon dentro de la ciudad. Aparentemente el comando tomó la decisión de abandonar la capital italiana. Este hecho es testimonio de la gran habilidad del plan de Alexander. Roma cayó como una fruta madura a los pies de los victoriosos ejércitos aliados. Nuestros aliados tomaron en consideración su importante experiencia en esta guerra, la necesidad de tener fuertes contingentes de artillería e infantería para seguir a los tanques, así como un apoyo aéreo continuo. Prontamente dieron fin a la resistencia a los alemanes en las líneas intermedias y llegaron a Roma. Con la ocupación de Roma, la posición de los frentes alemanes se torna más peligrosa. Aparentemente esta vez Kesselring se vió obligado a tomar medidas urgentes para rectificar su frente y retirarse a las montañas en el sector central. Es fácil imaginarse lo peligrosa que resulta la retirada en tales circunstancias.

"Es de esperar que en un futuro muy próximo se derrumben los ejércitos alemanes en Italia.

Cae una capital del Eje

NUEVA YORK, 5 (Reuter).—El "New York Herald Tribune" dice hoy en un comentario sobre la caída de Roma: "Es este un momento a la vez impresionante y solemne, pues se trata de la caída de una de las tres grandes capitales del Eje.

"Alemania nos enseñó lo que es la guerra y nosotros estamos ahora practicando en forma que hasta los propios germanos pueden entender muy fácilmente. Es esta una nueva forma de conquista mejor expresada en las instrucciones dirigidas por el general Alexander al pueblo de Roma: "Roma es vuestra y su futuro está en vuestras manos. Nuestro deber consiste en destruir al enemigo.

"Tal es la réplica a las oraciones de millones de seres que estaban atemorizados por el destino de la capital espiritual del mundo. Confiemos una vez más en el resurgimiento de Roma"

Mantendrá el Papa su Actitud Neutral

CIUDAD DEL VATICANO, 5 (United). — El representante de Estados Unidos en el Vaticano, señor Harold Tittman, ha declarado a la United Press que el Papa mantendrá una actitud de estricta neutralidad con respecto a las tropas norteamericanas que ocupen a Roma.

Declaraciones de Tittman

Tittman ha confirmado que los bombardeos aéreos aliados contra las zonas de carga de las estaciones férreas de Roma no causaron ningún daño en la ciudad. Añadió que espera que el Papa adoptará con las fuerzas norteamericanas la misma actitud que mantuvo con las alemanas mientras éstas estuvieron en la capital. Es decir, de estricta neutralidad.

La Guardia Suiza custodia al Vaticano

El corresponsal pudo visitar la catedral de San Pedro y recorrer la plaza del mismo nombre, pero no se le permitió entrar en la parte de la Ciudad del Vaticano donde se encuentran las dependencias del Papa y las residencias del cuerpo diplomático. Esta zona, circuncenida por elevados muros, está guardada en sus puertas por soldados de la famosa Guardia Suiza.

Gran muchedumbre en la plaza de San Pedro

NUEVA YORK, 5 (AP.) — El corresponsal en Italia de la British Broadcasting Corporation, Godfrey Talboat, informó que el Papa Pío XII se asomó esta mañana a uno de los balcones del Palacio Vaticano que mira a la Plaza de San Pedro, en la que se había congregado una gran muchedumbre.

El Vaticano, una isla neutral

NUEVA YORK, 5 (United). — Se espera que la liberación de Roma por los ejércitos aliados revele al mundo hasta qué punto ha tocado realmente la guerra al Vaticano, el estado papal enclavado al noroeste de Roma y convertido en una isla neutral dentro del territorio del "eje" desde que Italia entró en la conflagración, en 1940.

Las primeras informaciones que se recibieron de Roma no especifican con claridad a qué distancia del perímetro de la Ciudad del Vaticano se luchó. Los despachos recibidos por la United Press de sus corresponsales destacados al frente y que actúan ya dentro mismo de la capital italiana, indican que hubo escaramuzas en los andenes ferroviarios de Ostiense, al sur de Roma, aproximadamente a cinco kilómetros del estado papal. Otros cuerpos del Quinto Ejército, que hicieron su entrada por Porta Maggiore, utilizaron por allí una ruta que se encuentra a cinco kilómetros al sudeste del Vaticano.

Visitas de los comandos aliados

No se tiene noticias oficiales de que los comandos aliados hayan visitado aún al Vaticano, pero es de presumirse que esa visita ha de tener lugar. Las informaciones que trascendieran dando cuenta de ataques aéreos y supuestos daños sufridos por la ciudad papal, se filtraron casi todas por conductos del "eje", antes de llegar al mundo exterior, por lo que han de ser revisadas. Radio Vaticano anunció a fines del año pasado que la plaza de la basílica de San Pedro sufrió algunos daños a consecuencia de impactos de bombas, pero los aliados negaron rotundamente que sus aparatos hayan atacado esa zona.

Queda también por ser revelado el papel que desempeñó el Papa en la decisión final de los alemanes, a abandonar la capital italiana sin oponer mayor resistencia. Radio Berlín explicó que el mariscal de campo, Albert Kesselring, comandante de las fuerzas germanas en Italia, propuso, por intermedio del embajador del Reich ante el Vaticano, que ambos beligerantes reconozcan a Roma como ciudad abierta, pero ese aserto no fué confirmado en otras fuentes.

"Roma está intacta en un 95 por ciento"

El único antecedente que se tiene es que el viernes el Pontífice, al dirigirse a los cardenales, instó a los beligerante a respetar el significado histórico y religioso de Roma y evitar que sufra los horrores de la guerra y se convierta en campo de batalla. Al parecer ese propósito fué logrado, ya que los despachos directos de los corresponsales de la United Press afirman que "Roma está intacta en un 95 por ciento."

La Ciudad del Vaticano, herméticamente cerrada

LONDRES, 5 (Reuter). — El "Daily Mail" publica el siguiente despacho de su corresponsal en Madrid: "La ciudad del Vaticano ha cerrado sus puertas al mundo exterior. En todas las entradas se han doblado las silenciosas guardias. Donde los muros son bajos, se han colocado empalizadas de madera y alambradas. Se ha solicitado a los diplomáticos que suspendan sus visitas a Roma. No se permite la entrada a nadie sin permiso especial. Se ha reforzado considerablemente la Guardia Suiza, aceptándose muchos voluntarios para su cuerpo especial de guardias del Vaticano, que guarecen y protegen la propiedad papal en toda la ciudad."

Ningún soldado alemán queda en Roma

"De acuerdo con las informaciones que llegan a la capital española, el gobernador militar alemán y su Estado Mayor han salido ya de Roma. Se afirma que no queda ya en el centro de la capital un solo oficial o soldado alemán.

Se reunirá el gabinete de Badoglio

LONDRES, 5 (United). — La radioemisora de Nápoles anunció que el gabinete del gobierno de Badoglio se reunirá hoy en sesión especial.

Mussolini exhorta al pueblo italiano

LONDRES, 5 (United). — Benito Mussolini, desde un punto del norte de Italia dirigió la siguiente proclama al pueblo italiano que fué retransmitida por Radio Berlín:

"Italianos: Los invasores anglonorteamericanos, a quienes la indigna traición de la monarquía en Sicilia y Salerno había abierto las puertas de la madre patria, han entrado en Roma. Esta noticia os causará la ansiedad más profunda, así como es penosa para todos nosotros. No nos proponemos buscar refugio en fáciles medios de propaganda para deducir la importancia de este acontecimiento. Tampoco tenemos la intención de destacar la demora que hubo en relación con las descaradas prediciones del período precedente.

"La Wehrmacht alemana ha defendido palmo a palmo cada trozo de territorio italiano con heroísmo que quedará grabado en forma imperecedora en la memoria del pueblo. Teniendo presente la importancia de Roma en la historia y la cultura de las naciones, el alto comando alemán decidió no defender la ciudad, cosa que podría haberse hecho, con el fin de evitar que la población civil extraordinaria y fuertemente castigada ya por el asedio, padeciera nuevos y más graves sufrimientos. Les decimos a los romanos, no cedáis moralmente a los invasores, que vuelven a colocar dentro de vuestras murallas hombres de la rendición incondicional y un gobierno encabezado por un agente de Moscú.

"Os decimos hermanos de Italia meridional, que desde hace meses sufrís bajo la cruel e ignominiosa opresión anglonorteamericana: contribuid por todos los medios a hacer cada vez más ardua e insegura la vida para los invasores.

"A los italianos de las provincias de la República Socialista Italiana dirigimos nuestra advertencia: la caída de Roma no debilita nuestras fuerzas y menos aún nuestra decisión de crear los prerrequisitos de la liberación. Para este fin, que exige el cumplimiento general del deber en la batalla y el trabajo, se adoptarán medidas.

"A nuestros aliados del pacto tripartito y en especial a nuestros camaradas alemanes, les renovamos en esta hora la seguridad de nuestra inconmovible determinación de proseguir la lucha hasta la victoria.

"La palabra de la república es muy diferente de la del rey, que estaba ansioso por la suerte de la corona, pero no por el destino de la madre patria.

"Soldados, a las armas! ¡Obreros y campesinos, al trabajo. La república está amenazada por las plutocracias y sus mercenarios de todas las razas. ¡Vosotros debéis defenderla! ¡Viva Italia! ¡Viva la República Socialista Italiana!".

"El Fuehrer ha salvado a Roma"

NUEVA YORK, 5 (United). — La National Broadcasting Corporation difundió hoy que una transmisión de Radio Berlín, efectuada ayer, anunció que el señor Hitler hablaría al pueblo de Roma, desde su cuartel general, haciendo "un importante anuncio acerca de la capital italiana".

Sin embargo, a la hora anunciada todas las emisoras de onda corta de Alemania iniciaron su transmisión diciendo al igual que Radio Berlín: "El Fuehrer ha salvado a Roma".

Ordenan la suspensión de espectáculos

BERNA, 5 (Reuter). — La radio italiana, intervenida por los alemanes informó hoy que se había ordenado a los teatros y cines de toda la zona italiana ocupada por los alemanes a cerrar sus puertas durante tres días, a partir de hoy, y que el señor Mussolini ordenó que se suspendieran toda clase de pruebas deportivas.

En Roma Quedó Demostrada la Capacidad de los Aliados Ante Alemania

Por DEWITT MACKENZIE (Especial para CRITICA)

NUEVA YORK, 5. (A. P.) —La expulsión de los alemanes de la Ciudad Eterna será aceptada por el mundo entero como una garantía de la capacidad aliada para demoler la fortaleza europea de Hitler y constituye un propicio preludio del día de la invasión aliada del continente, que señalará el asalto final.

Este es a mi juicio el aspecto más notable de esta gran conquista obtenida por las armas de la civilización. El efecto moral será tremendo, porque esa conquista constituye una respuesta específica y abrumadora al exabrupto lanzado por Hitler ayer, al decir: "El año de la invasión habrá de producir a los enemigos de Alemania una derrota aplastante, en el momento más crítico de la guerra".

Hace tres años, y aun algo menos, una declaración de Hitler en ese sentido habría llenado de terror al mundo. Hoy, destrozadas y en fuga hacia el norte sus legiones de Italia, perseguidas de cerca por los aliados, esa exclamación que otrora aterraba a los tímidos ya no puede ser tomada más que como una sucesión de palabras vacías del derrotado señor Schicklegruber.

Merece notarse que una vez más Hitler ha demostrado no respetar ni siquiera su propia palabra. Declaró que Roma no estaba ocupada por tropas alemanas. No obstante, las tropas aliadas tuvieron que abrirse paso luchando en la ciudad, por cuya conservación oraban todos los pueblos civilizados. Afortunadamente, los daños causados en la capital italiana parecen haber sido escasos.

La reconquista de Roma satisface uno de los dos principales objetivos de la ofensiva aliada en Italia. El otro es la destrucción de las fuerzas que tiene a su mando el mariscal alemán Kesselring. Falta todavía por ver hasta qué punto lograrán los aliados este segundo propósito. Por de pronto ahora persiguen a las desbaratadas columnas de los ejércitos décimo y decimocuarto hacia el norte de Roma y siguen causándoles enormes pérdidas. Mientras tanto, la fuerza aérea aliada cubre los caminos de montones de cadáveres y material destruído a los alemanes. Hasta ahora, desde que se inició la ofensiva aliada, se han hecho a los alemanes más de veinte mil prisioneros. El número de muertos y heridos ni siquiera lo sabrá por ahora el mismo mariscal Kesselring. Cinco divisiones nazis, con un probable total de unos cincuenta mil hombres, han sido virtualmente aniquiladas. Otras varias fueron desbaratadas. Es posible que en estos momentos de debacle se estén produciendo las mayores pérdidas para el enemigo. Aquellas de sus tropas que todavía no se han retirado al norte de Roma, están en inminente peligro de ser destruídas.

La posición de las tropas alemanas que se mantuvieron entre Roma y el mar es particularmente precaria. De lo que ocurra en estas carreteras dependerá que al mariscal le queden fuerzas suficientes para resistir en la línea Rimini-Pisa, 250 kilómetros al norte de Roma. Esa línea ha de ser probablemente la que elija el jefe alemán, en circunstancias normales, para establecer una nueva línea defensiva, toda vez que protegería los accesos a la Riviera francesa y los Balcanes. Es posible también que prosigue su retirada hasta llegar a la principal línea alemana, en el río Po.

El interrogante que en estos momentos han de estarse haciendo numerosas personas es si la captura de Roma completa otra sección del rompecabezas aliado de ataque a la fortaleza europea de Hitler, permitiendo así la gran operación de la invasión. Es posible también que se produzcan varias ofensivas subsidiarias, antes que llegue el día de la gran invasión. (A.P.)

Provocan Pánico en el Sudeste Europeo los Raids de Ida y Vuelta Italia - Rusia

Enérgica Protesta Británica Ante el Gobierno de Turquía

Permiten el Paso de Barcos Alemanes por los Dardanelos

LONDRES, 5 (United). — Se anunció autorizadamente que el gobierno británico ha presentado una enérgica queja a Turquía por permitir ésta el paso de barcos alemanes por los Dardanelos, del mar Negro al Egeo.

Se dirigen al mar Egeo por los estrechos

LONDRES, 5 (United). — De fuente autorizada se informa que el gobierno británico ha presentado "una enérgica protesta" al gobierno turco por la concesión de permiso a buques alemanes para pasar por el estrecho de los Dardanelos, desde el mar Negro al Egeo.

La liberación de Crimea por las tropas soviéticas y el establecimiento de la preponderancia rusa en el mar Negro ha provocado el éxodo, desde ese mar hacia el Egeo, de las naves alemanas anteriormente utilizadas en las operaciones frente al litoral del mar Negro.

Las estipulaciones de la convención de Montreux

De fuente autorizada se dice que el gobierno turco, al permitir el paso de estos buques por el estrecho de los Dardanelos, "parece haber infringido las estipulaciones de la convención de Montreux".

Según se dice, esos buques son de dos categorías: primero, naves de unas 40 toneladas, que pueden ser convertidas en unidades de escolta, y, segunda, embarcaciones de unas 500 toneladas.

Las informaciones dicen que ya han atravesado el estrecho cinco buques de la primera categoría y uno de la segunda y que otras seis naves — tres de cada categoría — están aguardando el momento de pasar al Egeo.

Camouflados de barcos mercantes

Noticias de Angora dicen que cuando los buques pasan por el estrecho están desarmados y camouflados como naves mercantes, cargadas con madera, pero que una vez en el Egeo son rápidamente artilladas para emplearlas en operaciones de guerra, tal como en el mar Negro.

Los Nazis Establecerán Otra Línea de Defensa en Italia

ROMA, 5 (United). — Los observadores militares creen que el mariscal alemán Kesselring establecerá una nueva línea de resistencia desde Pisa o Liorna, sobre el Mediterráneo, hasta Florencia o Rimini, en el lado del Adriático, o sino desde Spezia siguiendo luego por las estribaciones del macizo montañoso del norte.

Clark anunció que los alemanes huyen hacia el norte

ROMA, 5 (United). — El general Mark Clark conferenció con los comandantes de cuerpo y manifestó luego durante una conferencia con los periodistas que los germanos proseguían su huída hacia el norte de Roma.

Amplia retirada alemana

CUARTEL GENERAL ALIADO DE VANGUARDIA EN ITALIA, 5 (Reuter). — La congestión del tránsito en las carreteras de primer orden al norte de Roma, hasta la región de Bolsena, 80 kilómetros más allá de la ciudad, indica que los alemanes están efectuando una amplia retirada muy a retaguardia de la escena de sus acciones dilatorias al norte de la capital italiana.

Clark entró en Roma cuando había resistencia aún

ARGEL, 5 (Reuter). — El general Mark Clark, comandante del quinto ejército, entró en Roma, ayer domingo, por la tarde, cuando todavía se registraban tiroteos en las calles entre las fuerzas aliadas y algunos soldados alemanes que hacían fuego desde algunos edificios.

Radio France, que dió la información que antecede, agregó que el general Clark, junto con los oficiales y miembros de la policía militar que le acompañaban, respondieron a varios disparos efectuados contra ellos.

Violentas explosiones conmovieron el centro de la ciudad antes de que entraran en la misma las fuerzas aliadas, pero no se ha dado todavía información oficial alguna acerca de las destrucciones ocasionadas por los alemanes.

Radio Argel informó hoy lunes, que el general Clark ha dado una orden del día que expresa: "La tarea inmediata del quinto ejército es perseguir al enemigo en retirada y destruirlo".

Dicen que la decisión de Hitler era esperada

LONDRES, 5 (United). — Refiriéndose a la retirada alemana de Roma, Radio Berlín dijo hoy que "la decisión del Fuehrer era esperada, pero que, sin embargo, es un sorprendente indicio de toda la perspectiva para el presente año de guerra.

"La noticia se expandió por Berlín rápidamente — continuó el locutor — y ello entraña cierta pérdida de prestigio, indudablemente, contrarrestada en gran parte ante la correcta actitud de Alemania de salvaguardar los monumentos y la cultura".

Terminó diciendo que "el que Roma escape ahora de los horrores de la guerra depende de que los aliados la traten como ciudad abierta".

La prensa portuguesa comenta la situación de Roma

LISBOA, 5 (Reuter). — En un artículo titulado "La Liberación de Roma", el diario "Jornal do Comercio", dice hoy: "Los abatidos espíritus de los pueblos cristianos sentirán confortados sus dolores y sufrimientos con el pensamiento de que la capital inmortal de las conciencias, se vió libre del trágico destino que sufrieron otras ciudades civilizadas.

"Confiamos en que la humanidad rectificará gran parte de sus errores, evitando el martirio de otras capitales de Europa".

Por su parte, el diario "O Seculo", tratando el mismo punto, dice: "Toda la humanidad ha despertado de una pesadilla".

Cesó toda la resistencia en la ciudad

NAPOLES, 5 (United). — Oficialmente se anuncia que ha cesado la resistencia alemana en el interior de Roma y que la ciudad ha sido ocupada completamente por los aliados.

Stettinius hizo declaraciones sobre la suerte de Italia

WASHINGTON, 5 (United). — En relación con la toma de Roma por los aliados, el subsecretario del departamento de Estado Edward Stettinius, expresó que se encontraba satisfecho al saber que tanto la ciudad del Vaticano como los monumentos culturales de la ciudad de Roma no habían sufrido daños y que al convertirse en teniente general al príncipe Humberto, por delegación de poderes del rey Víctor Manuel, se brindaba una oportunidad al pueblo de Italia para decidir sobre su futuro gobierno, apenas se lograse la liberación de toda Italia.

Japón Intentará Cortar en Dos el Territorio de China

LONDRES, 5 (AP.). — Radio Tokio informó que el Japón "está completamente listo para lanzar la ofensiva más formidable que se haya producido hasta ahora contra los aliados, ofensiva que cortará en dos el territorio chino y desbaratará toda la estrategia norteamericana". Añadió que "ha llegado el momento de lanzar el golpe".

Los chinos reconquistaron Ansiang

CHUNGKING, 5 (AP.) — El alto mando chino, por intermedio de un comunicado especial, anunció la reconquista de Ansiang, sobre la orilla noroeste del lago Tungting, a 50 kilómetros al oeste de Yochow, base japonesa en la región septentrional de Honan.

Los japoneses están a 40 kilómetros de Changsha

CHUNGKING, 5 (AP.) — Las vanguardias japonesas procedentes del norte, llegaron esta noche a menos de 40 kilómetros de la estratégica ciudad de Changsha, capital de la provincia de Hunan, según informan los despachos recibidos del frente de batalla.

Ello supone un avance de 27 kilómetros desde Shinshi.

La decimocuarta fuerza aérea norteamericana ha prestado decidido apoyo a las fuerzas chinas que luchan ahora para contener el avance japonés hacia Changsha, para lo cual hostilizan intensamente al enemigo.

Los chinos lanzaron una contraofensiva en Hupeh

CHUNG KING, 5 (United). — El comunicado expedido por el alto mando de las fuerzas chinas expresa que esas tropas han lanzado una contraofensiva al oeste de Hupeh para reconquistar Kungan y otras ciudades.

Pena de Muerte Impone Hitler a los que se Niegan a Luchar

ZURICH, 5 (Reuter). — La radio alemana informó hoy que el comando supremo germano ha decretado un nuevo código penal militar, en cuyas disposiciones se establece la imposición de las penas de muerte o prisión perpetua para ciertas categorías de delitos.

La radio dijo que "esta nueva legislación militar prescribe la imposición de sanciones a casos especiales de delito, tales como el de espionaje, sedición en el interior de la Wermacht y deserciones o huidas cobardes ante el enemigo.

"Las máximas sanciones son susceptibles de ser impuestas por encima de las leyes penales previamente vigentes a todos los responsables que hayan puesto en peligro o comprometido el esfuerzo de guerra o la seguridad del Reich.

"Las penas de prisión por muchos años o a perpetuidad, se infligen en todos aquellos casos en los que las ya vigentes leyes penales no sancionan adecuadamente las infracciones y los delitos desde el punto de vista de los conceptos de seguridad nacional. También la simple negligencia será afectada por las nuevas regulaciones".

PENETRAN EN ROMA

HE AQUI LA primera nota gráfica de la entrada de las fuerzas mecanizadas aliadas en Roma. La foto fué enviada por radio a Nueva York y desde allí a Buenos Aires. Los despachos telegráficos indican que la primera penetración aliada en Roma se efectuó por la famosa Porta Maggiore

Recia Lucha en Myitkyina

KANDY, Ceilán, 5 (United). — A excepción de Myitkyina, donde sigue desarrollándose encarnizada lucha, la actividad bélica en el frente birmano sigue limitada a operaciones de limpieza y ello coincide con indicios de que los japoneses se aprestan para retirarse de varias posiciones.

El mal tiempo restringió un tanto las operaciones aéreas, las cuales prosiguieron sin embargo con intensidad, especialmente en Manipur, de donde no hay noticias de actividad aérea japonesa.

Reductos fortificados

Se anuncia que los chindits que apoyan a las fuerzas que operan en Myitkyina hallan a su paso algunos reductos fortificados enemigos.

En los demás sectores los aliados prosiguen su avance, especialmente en Kohima, que actualmente se encuentra totalmente en poder de los británicos, si bien los japoneses todavía ocupan alturas vecinas.

Avance chino

CHUNGKING, 5 (A. P.) — Oficialmente se anunció que las fuerzas chinas cruzaron el río Shweli y avanzaron hasta situarse a unos 19 kilómetros de Tenchung. Mediante esta operación las fuerzas nacionales han cortado la principal arteria de abastecimientos del enemigo hacia el norte.

Nuevas Derrotas Nazis en Iassy

Roosevelt Hablará Hoy a las 19.30

WASHINGTON, 5 (AP). — El presidente Roosevelt dirigirá hoy un discurso de quince minutos de duración a la población de los Estados Unidos.

El primer mandatario norteamericano, que se referirá a la captura de Roma por las fuerzas aliadas, hablará entre las 19.30 y 19.45, hora de Buenos Aires.

Anunciará la caída de Roma

WASHINGTON, 5 (United). — El presidente Roosevelt, en un discurso que pronunciará esta noche, anunciará a las naciones del mundo entero la caída de Roma en poder de los aliados. El discurso durará unos 15 minutos y se espera que en él recordará a las naciones satélites del Eje, quizá por última vez, que deben abandonar, sin más dilación, la guerra y disponerse a compartir la destrucción inevitable que le espera a Alemania.

El presidente hablará a las 20.30 hora de guerra del Este por toda la cadena de radiodifusoras de onda corta del país, de Europa y del mundo occidental.

Conjeturas sobre su discurso

Se espera que aprovechará la oportunidad para expresar su satisfacción por haberse evitado la destrucción de las reliquias históricas y religiosas de Roma y también para dar nuevas seguridades al Papa. Además, señalará el gran significado que encierra la caída de Roma y quizá se referirá al tremendo efecto psicológico que tendrá, especialmente en los Balcanes, aunque sólo sea para fortalecer la moral de los pueblos de las naciones ocupadas.

Agradece a las Tropas, Clark

NAPOLES, 5 (AP.). — Por Radio Nápoles se informó que el general Mark Clark, del 5o. ejército, en un discurso ante los comandantes de cuerpos, declaró: "Dudo que el 14o. ejército alemán pueda luchar más". Agregó que la ocupación de Roma representa un "gran día para el 5o. ejército. Las tropas francesas, británicas y norteamericanas lo han hecho posible y quiero dar gracias al general Ira Eaker por el apoyo de la aviación. Quiero decir unas palabras a la memoria de los hombres y mujeres del 5o. ejército que hicieron el supremo sacrificio. Hemos destruído partes de dos ejércitos alemanes, el 10o. y el 14o. y dudo que el 14o. pueda luchar más. Hemos hecho veinte mil prisioneros y hemos capturado y destruído enormes cantidadaes de equipos de combate del enemigo".

Agregó el locutor que el general Clark informó a los representantes italianos de la ciudad de Roma que estaba satisfecho con la situación de la capital, tanto en los servicios públicos como con el limpio aspecto de la ciudad.

Anteriormente, por Radio Argel, se anunció que el general Clark había emitido una orden especial del día a sus tropas, declarando: "Es tarea inmediata del 6o. ejército el perseguir al enemigo en retirada y destruirlo".

PARAGUAY REGLAMENTO LA EXPORTACION DE LA YERBA

ASUNCION, 5 (United). — Por decreto se reglamentó la exportación de yerba mate. El Ministerio de Industria y Comercio expedirá en cada caso un certificado permitiendo la exportación

Se dispuso, además, que la zafra azucarera empiece en todos los ingenios la primera quincena de julio.

Sufren Terribles Pérdidas en sus Tentativas Infructuosas

MOSCU, 5 (United). — Las infructuosas tentativas que desde hace seis días vienen realizando los alemanes por arrollar las líneas rusas al norte y noroeste de Iassy les han costado ya 6760 muertos, 272 tanques y 280 aeroplanos.

Las informaciones del frente anuncian que el enemigo volvió ayer a lanzar numerosas formaciones de tanques y de infantería en los mismos sectores, que originaron furiosos combates cuerpo a cuerpo, hasta que los atacantes fueron rechazados, dejando en el campo de batalla otros dos mil muertos.

Cinco asaltos desbaratados

En otros cinco asaltos contra las posiciones soviéticas, igualmente rechazados, los alemanes perdieron todo un batallón de infantería integrado por unos mil hombres.

En el sudeste de Vitebsk los destacamentos rusos, mediante un audaz golpe de mano, pusieron en libertad a unos 8.000 civiles que eran conducidos por los alemanes a sus campos de concentración.

También se ha informado que los aeroplanos rusos hundieron otro transporte alemán en el golfo de Finlandia.

Comentarios rusos sobre la situación bélica

MOSCU, 5 (Reuter). — El mes de junio abunda en fechas memorables, declaró el comentarista soviético J. Viktorov en una alocución pronunciada ante el micrófono.

"Fué en junio cuando se produjo el colapso de Francia. Junio fué el mes de la retirada de Dunkerque; en junio se firmó el armisticio de Compiegne y también en junio Hitler apuñaló por la espalda. El mes de junio de 1944 es verdaderamente lúgubre para los alemanes. Ya no piensan en marchas triunfales o en victorias sensacionales, y en su fuero íntimo, dan las gracias por estar vivos. Se hallan frente al Ejército Rojo, una fuerza inmensa dispuesta a asestarles poderosos golpes. El golpe del oeste puede ocurrir de un momento a otro. Como los petreles anuncian las tormentas, los aviones aliados cruzan el cielo presagiando la inminencia de ese golpe. Las fuerzas del quinto ejército han entrado en Roma. En ninguna parte los alemanes logran éxitos. Lo único que abunda en Alemania es la miseria y la desesperación. Se carece de reservas. Ni siquiera la supermovilización total ha dado buenos resultados. Los alemanes buscan la salvación en las campañas de conscripción en los países ocupados, pero no la hallarán. Los días en que la Europa occidental quedó paralizada por el horror han pasado hace mucho. Se acerca el día del ajuste de cuentas por junio de 1940 y junio de 1941 para la Alemania de Hitler".

Laval Habría Intentado Transferir 50 Mil Dólares a un Banco Argentino

NUEVA YORK, 5 (United). — Según la Columbia Broadcasting System, radio Brazzaville informó que el señor Laval, recientemente, intentó transferir cincuenta mil dólares desde España a la Argentina. Agregó que el Banco de Madrid reveló que se había hecho un depósito de cincuenta mil dólares para su transferencia a un banco argentino y que "abrieron una encuesta de la que se vino a saber que la persona depositaria era Laval".

Yugoslavos y Alemanes Libran Violentos Combates en Bosnia

LONDRES, 5 (AP.) — Un comunicado del Estado Mayor del mariscal Tito informa que se lucha intensamente en la zona occidental de Bosnia, donde los alemanes han llevado grandes refuerzos para apoyar su ofensiva contra los patriotas yugoslavos, los que oponen resuelta resistencia. "Nuestros hombres defienden heroicamente cada centímetro del suelo patrio e infligen fuertes bajas al enemigo", dice el boletín transmitido desde el cuartel general del mariscal Tito.

"En el resto de los sectores en Yugoslavia ocurren acciones de carácter local."

El comunicado informa que han sido descarrilados y destruídos dos trenes cargados de tropas y material bélico alemán en la línea Belgrado-Zagreb, la que ha sido cortada por tres lugares.

Guayaquil Aclamó a Velasco Ibarra

GUAYAQUIL, 5 (Reuter). — Ochenta mil personas tributaron un recibimiento apoteósico al presidente de la nación, doctor José María Velasco Ibarra a su llegada a esta ciudad.

Al dirigirse al pueblo desde los balcones del Palacio de la jefatura militar, el doctor Velasco Ibarra prometió cumplir el programa político y democrático formulado por la Alianza Democrática Ecuatoriana, movimiento revolucionario que derrocó al régimen del doctor Arroyo del Río.

Después de dedicar algunas frases de encomio al ejército, y principalmente al batallón de conscriptos de Villamil, uno de los principales ejecutores de la revolución, dijo que respetaría los tratados firmados sobre la base del Protocolo de Río de Janeiro, y confirmó que Ecuador seguirá los preceptos de la Declaración del Atlántico y la firme ayuda a las naciones unidas.

El capitán Sergio Enrique Girón, jefe del movimiento en la armada, al saludar al primer magistrado, y haciéndose eco de los miles de personas reunidas en la plaza Centenario y el boulevar Nueve de Octubre, pidió el cumplimiento de los ideales de la revolución, de los tratados vigentes, y el castigo de los culpables del cercenamiento del territorio ecuatoriano, mediante la ratificación del tratado de Río de Janeiro, así como de los usurpadores de la libertad y los que se benefician con la miseria del pueblo. Numerosos otros oradores hicieron uso de la palabra, entre ellos Pedro Saad, secretario general de la Confederación de Trabajadores, quien dijo que el pueblo ecuatoriano está dispuesto a colaborar con todas sus fuerzas para la creación de una nación grande y fuerte.

El doctor Velasco Ibarra se hospedó en el Palacio de la jefatura militar, y hoy regresará a la capital de la República.

Brasil reconoció al gobierno

QUITO, 5 (A. P.) — Se anunció oficialmente que Brasil ha reconocido al nuevo gobierno de Ecuador.

Piden el reconocimiento

NUEVA YORK, 5 (A. P.) — Los residentes ecuatorianos de esta ciudad acordaron, reunidos en asamblea, dirigir un telegrama al secretario de Estado, Mr. Cordell Hull, abogando por el reconocimiento del nuevo gobierno de su país, que preside el señor Velasco Ibarra.

Describe un Corresponsal la Entrada de las Fuerzas Aliadas en la Ciudad Eterna

Por JAMES KILGALLEN (De nuestros servicios centralizados en Nueva York)

ROMA, 5. — Roma vuelve a ser hoy una ciudad libre por primera vez después de casi 22 años de dominación nazifascista. Las tropas norteamericanas y británicas del 5o. ejército aliado no consiguieron sin embargo liberar a la Ciudad Eterna sin tropezar antes con muchas dificultades y sin que se derramara sangre dentro de los confines de la propia capital.

Ayer a las 9 de la noche este corresponsal se encontraba en la oficina de prensa y en los suburbios de la ciudad se disputaba una cruenta batalla. Los alemanes libraron salvajes acciones en la retaguardia y se esforzaron por proteger la retirada del grueso de sus tropas. El cielo de Roma estaba iluminado por la luz de los fogonazos de los grandes cañones. Repiqueteaban ametralladoras y por todas partes se oían los balazos de los francotiradores. Los corresponsales, que mucho antes de completarse la ocupación de la ciudad se trasladaron al frente desde el cuartel general de Nápoles, se encontraban atareados como abejas. Por acá y por allá se veían entre los soldados a corresponsales que recogían una información y se tiraban luego a una zanja o se protegían detrás de un tanque. Llegaban después a la carrera y a la luz de una vela escribían sus despachos, que eran transmitidos por circuitos de emergencia.

Los alemanes combinaron las acciones en la retaguardia sin darse descanso, pero ayer, al caer la noche, era evidente el abandono de la ciudad y que no pasaría mucho tiempo antes de comunicarse oficialmente la liberación de Roma. Muchos prisioneros hicieron los aliados dentro de los propios confines de Roma. Todos los corresponsales han descripto la de un bando de jóvenes nazis arrogantes como la principal.

La marcha del quinto ejército sobre Roma constituyó un espectáculo emocionante. Los soldados norteamericanos iban sonrientes; con sus cascos de acero, sentados sobre tanques de aspecto amenazador, o pasaban de prisa, en "jeeps" y otros vehículos. Todos respondían a los saludos de los italianos congregados junto al camino.

Hice la parte final de mi viaje desde Anzio a Roma en un "jeep" en el que iban otros tres corresponsales. En el camino pasamos por Cisterna y Valmontone, que están en ruinas. Partimos de Anzio en la madrugada del domingo por el camino que lleva a Cisterna, entre cuyas ruinas se veía uno que otro civil y policías militares dirigiendo el tránsito. Seguimos a Cori, y de allí a Valmontone, cuyos edificios, levantados sobre terrenos altos, eran sólo fantasmas grotescos. Al tomar la vía Cassilina vimos a hombres, mujeres y niños italianos que salían de las cavernas donde se habían refugiado. Los cañones atronaban las colinas vecinas donde los aliados limpiaban los pozos de resistencia del enemigo. El cuadro —ante nuestra extrañeza— se hizo más pacífico cuando entramos en los suburbios de la propia Roma.

Para alcanzar los confines de la Ciudad Eterna, el V ejército debió librar reñidos combates al sur de la capital y al oeste de la carretera No. 6. Al pasar por esa región, los soldados de la infantería aliada se arrastraban por los campos haciendo fuego con ametralladoras y pistolas contra los alemanes que todavía se resistían. Las unidades de reconocimiento, apoyadas por la artillería, entraron en la ciudad luego de ser rechazados los principales elementos de la retaguardia nazi. Los alemanes cedieron terreno lentamente. Destruyeron uno de nuestros tanques en el preciso momento en que llegó a un cuartel que decía: "Límite de la ciudad de Roma".

En Orla, la ciudad y los edificios parecían no haber sido tocados por la guerra.

Es Favorable el Informe de Warren Sobre Bolivia

NUEVA YORK, 5 (United). — El "Herald Tribune" reproduce un despacho de Wáshington en el que se anuncia el próximo reconocimiento del gobierno boliviano de Villarroel.

La mencionada noticia califica el informe del señor Avra Warren como "extremadamente favorable", y agrega que en los círculos diplomáticos bien informados se sabe que Warren informó al secretario de Estado, señor Cordell Hull, de que el gobierno de Bolivia se ha librado ya de todos los elementos filonazis, advirtiendo que todos los funcionarios bolivianos que quedan no sólo son representativos del pueblo, sino mucho más democráticos de lo que creía el Departamento de Estado.

Atacarán en su Regreso las Fortalezas Volantes Yanquis

LONDRES, 5 (United). — Informaciones llegadas a ésta indican que está cundiendo el pánico en grado superlativo en toda la Europa sudoriental y la Alemania oriental como resultado de los vuelos de "lanzadera" norteamericanos, entre sus bases y Rusia.

Simultáneamente, despachos procedentes de Moscú anuncian que las gigantescas fortalezas volantes que cumplieron esta audaz misión se están preparando para hacer el vuelo de regreso desde sus nuevas bases soviéticas.

Caminos repletos de refugiados

El diario "Afton Tidningen" de Estocolmo dice que los residentes de Koenigsberg, en la Prusia Oriental, Breslau, Alemania oriental y Budapest, capital de Hungría, están huyendo de sus ciudades por temor a las incursiones aéreas norteamericanas, diciendo que los caminos están repletos de refugiados y vehículos cargados con enseres domésticos.

El mismo diario dice que el alto mando alemán trata de calmar a la gente por todos los medios, sin resultados. Se añade que grupos de civiles cuyos hogares fueron bombardeados en el oeste y evacuados al este, se encuentran ahora entre los refugiados.

Una treta nazi que no dió resultado

EN UNA BASE DE BOMBARDEROS PESADOS NOTEAMERICANOS DE LA UNION SOVIETICA, 5 (Reuter). — Cuando los bombarderos pesados norteamericanos se dirigían hacia el este a través de los Balcanes en el primer ataque de ida y vuelta Italia-Rusia, los alemanes enviaron una fortaleza volante conducida por ellos para que se uniera con la poderosa formación.

Durante unos instantes nadie notó la presencia del aparato alemán, pero las dotaciones aliadas sospecharon pronto su identidad, y rápidamente identificaron al extraño como a un aparato piloteado por los alemanes, cercando inmediatamente a la fortaleza volante y destruyéndola.

Un asalto realizado por más de mil aviones

Los pilotos norteamericanos que relataron este hecho revelaron que su histórica misión formaba parte de un asalto realizado por más de mil aviones contra seis objetivos vitales en la retaguardia de las líneas alemanas en el frente ruso-alemán, objetivos que fueron elegidos por el comando soviético.

Los bombarderos de la misión de ida y vuelta atacaron la ciudad ferroviaria de Debreczan, en Hungría, cerca de la frontera de este país con Rumania, a unos 200 kilómetros al este de Budapest. Otros bombarderos, que regresaron a sus bases en Italia una vez completadas sus misiones, atacaron las playas ferroviarias y los talleres de reparación de locomotoras en Szolnok, Miskolo, Cluj, Ordea y Simaria, en los cuales se reparaban unos 6.500 vagones y 150 locomotoras. La operación global, por lo tanto, representaba un poderoso golpe a las comunicaciones alemanas, lo que surtirá casi efecto inmediato, ayudando al ejército rojo en el frente sud.

Debreczen sufrió un terrible ataque

Un alto oficial norteamericano declaró que "cuanto más rápida y poderosamente se acometa a las comunicaciones del enemigo, tanto más rápidamente se puede poner a su ejército fuera de combate". Las fotografías tomadas desde las fortalezas volantes conforme caían las bombas, no dejan lugar a dudas sobre el éxito del ataque contra Debreczen. Cuando los últimos bombarderos llegaron, todo el objetivo estaba cubierto por el humo. Fotografías anteriores mostraban impactos directos contra los talleres de locomotoras y patios ferroviarios. Sólo se perdió un bombardero —lo que es un ejemplo patente del elemento sorpresa en el ataque y otra señal también de la incapacidad de la Luftwaffe de proteger todos los sectores del frente aéreo cercado por los aliados.

Los pilotos sólo encontraron una ligera oposición por parte de la artillería antiaérea y ninguna de cazas.

Los rusos cooperaron considerablemente, y no sólo enviaron cazas rápidos para escoltar a los bombarderos hasta las bases rusas, sino que unidades especiales aéreas acribillaron los aeródromos alemanes de cazas a lo largo de la ruta seguida por las formaciones norteamericanas que se dirigían hacia el frente ruso-alemán.

Reducen la capacidad productiva de Ploesti

NAPOLES, 5 (Reuter). — Informaciones del cuartel general aliado del Mediterráneo revelan que la capacidad de producción de las refinerías de petróleo de Ploesti ha quedado reducida a una pequeña fracción de la normal como resultado de los efectos de las bombas de dos mil kilos arrojadas en una serie de seis ataques efectuados desde el día 3 de abril.

Según dichas informaciones, en la actualidad tan sólo una de las refinerías permanece en condiciones de producir una cantidad considerable. Se calcula que el rendimiento total de las refinerías disminuirá en dos millones de toneladas que se obtenían por año hasta del mes de abril del presente año.

Prolongados Ataques Aéreos a la Base Japonesa de Truk

PEARL HARBOR, 5 (United). — Los bombarderos estadounidenses del centro y sur del Pacífico han efectuado una ofensiva de dos días contra la gran base japonesa de Truk, y en uno de sus ataques derribaron a diez cazas enemigos, por lo menos, sin sufrir pérdidas.

Las operaciones aéreas norteamericanas efectuadas en los últimos tres días de la semana, desde el jueves hasta el sábado inclusive, abarcaron la extensa zona que se extiende de las Marshall hasta las Kuriles septentrionales.

Los aviones pesados Liberator del comando de Mac Arthur iniciaron la ofensiva contra Truk el viernes, arrojando treinta toneladas de bombas sobre la isla Dublón. Los cazas enemigos intentaron interceptar la incursión, pero los aparatos norteamericanos derribaron a diez con seguridad y probablemente a otros tres; en su mayoría, sin embargo, los bombarderos sufrieron averías, y tres tripulantes perecieron y cuatro resultaron heridos.

Se reanudaron los ataques al día siguiente, sábado, en que aviones pesados de las fuerzas del almirante Nimitz, antes del amanecer, lanzaron 41 toneladas de bombas, encontrando por única resistencia un débil fuego antiaéreo y dos cazas.

El mismo viernes, por quinto día consecutivo, formaciones salidas de las Aleutianas atacaron las Kuriles sin sufrir pérdidas, y otras escuadrillas prosiguieron su continuada ofensiva contra las posiciones aisladas que quedan a los japoneses en las islas Marshall.

Anularon un ataque aéreo en Biak

CUARTEL ALIADO AVANZADO EN NUEVA GUINEA, 5 (Reuter). — Los aviadores australianos y las baterías antiaéreas anularon un ataque aéreo japonés contra la isla de Biak y la cabecera de puente norteamericana. Los "Kittyhawks" australianos derribaron a ocho aviones japoneses que atacaban en picada en la cabecera de puente y la navegación mientras las baterías antiaéreas destruyeron a otro. Los once aviones nipones restantes se alejaron, abandonando el ataque.

Fueron hundidos 6 transportes y 10 buques japoneses

WASHINGTON, 5 (Reuter). — Oficialmente se informó que los submarinos norteamericanos hundieron 6 transportes y 10 buques de carga japoneses en el Océano Pacífico.

El Primer Ministro del Irak, Renunció

BAGDAD, 5 (AP.) — Renunció el general Nuri-es-Said al cargo de primer ministro que desempeñaba desde octubre de 1941.

El citado funcionario, que también desempeñaba la cartera de Defensa, fundó su dimisión en razones de salud.

El nuevo gabinete fué formado por el Sr. Hamdi Pachachi.

FUGA ✶ ◇ ✶ por Alvares

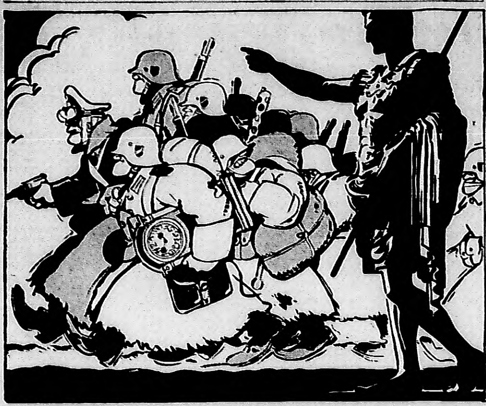

CESAR. — Vayan no más. Pero ya irá alguien detrás de ustedes, en busca de ustedes y de todo lo que se llevan.

BANQUETE DE JEFES DE PROPAGANDA

CABECERA del banquete de los jefes de propaganda, realizado hoy al mediodía, que trascurrió en un ambiente de cordial camaradería

Habilitóse al Público el Museo de Bellas Artes de la Comuna

Importantes Obras Plásticas se Exhiben en las Salas y Jardines

LA habilitación al público de los museos municipales de Bellas Artes y de Motivos Argentinos "José Hernández" en el edificio de la Avenida Alvear 3273 congregó ayer a unos dos mil visitantes. El público recorrió las distintas salas de ambos institutos, observando las valiosas piezas de escultura y pintura que se exhiben en el primero de los museos nombrados y las muestras de arte indígena, tejidos, platería, trenzados y armas del Museo de Motivos Argentinos.

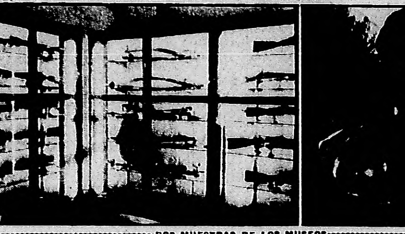

DOS MUESTRAS DE LOS MUSEOS

DOS MUESTRAS de los Museos Municipales de Bellas Artes y de Motivos Argentinos "José Hernández", habilitados ayer al público: "Ofrenda", bronce de Pedro Zonza Briano, expuesta en el jardín con doce piezas más y la vitrina de armas de las salas "Félix Bunge". Algunas de estas piezas tienen singular valor artístico

El Museo M. de Bellas Artes

El Museo Municipal de Bellas Artes rehabilitado después de varios meses de clausura, ofrece ahora salones más amplios y novedades ciertamente originales, que lo sitúan entre los principales de Sud América. El patio de la finca fué habilitado, en efecto, para la exhibición de piezas de mármol, bronce y piedra, entre las cuales se destacan las figuras escultóricas de Fontana y Correa Morales; el bronce "Ofrenda" de Pedro Zonza Briano y otras obras premiadas por la Comisión Nacional de Cultura.

ABREGU VIRREYRA

En cuanto a las piezas en yeso, han sido agrupadas en un magnífico salón con una monumental mampara a través de cuyos cristales, las obras expuestas adquieren singular colorido.

Al habilitar nuevamente el mencionado Instituto, la Municipalidad de la Ciudad de Buenos Aires ha incorporado a su acervo artístico, cuatro obras plásticas, a saber: "El bautismo de la Huahua", óleo por Adolfo Montero; "Cumbres y Abismos", óleo por Julio Suárez Marzal; "Marina", acuarela por Eduardo Demartino, y "Ofrenda", bronce, por Pedro Zonza Briano.

También ha ingresado al Museo el original en yeso "La tejedora", por el escultor Luis Perlotti.

Como anexo al Museo Municipal de Bellas Artes, funciona el de Motivos Argentinos y Biblioteca del Folklore Nacional "José Hernández", magnificamente presentado. En una de las vitrinas se exhiben piezas de pintura y escultura aborígenes no ya consideradas con criterio arqueológico y etnográfico, sino con el de bellas artes; de manera que se extiende la dimensión tradicional de la plástica americana. Destácase, también, por el valor de las piezas, la vitrina de Trenzados y Tejidos; la de platería colonial; la de armas antiguas, entre las cuales figuran arcabuces coloniales, fusiles de la guerra del Paraguay y lanzas indígenas. El arte popular criollo tiene destacado lugar, así como también la colección numismática y la biblioteca folklórica.

La donación "Félix Bunge"

Dos salas del Museo de Motivos Argentinos "José Hernández", llevan el nombre de D. Félix Bunge, donante del edificio y de las colecciones allí expuestas. El intendente municipal interino, teniente coronel César R. Caccia, al habilitarlo al público, destacó en su discurso la generosa voluntad póstuma del donante y, luego de recorrer ambos museos, descubrió una placa de mármol, emplazada a la entrada del edificio que recuerda la memoria del señor Félix Bunge. En dicho acto, hizo uso de la palabra el director de los mencionados museos, señor Carlos Abregú Virreira, explicando el alcance y significado de aquella recordación.

Al terminar el acto, el Museo Municipal de Bellas Artes fué visitado por numeroso público que se renovó continuamente, hasta las 19 horas.

La Austera Vida y el Patriotismo Sincero de San Martín Elogió Mons. De Andrea

LA autorizada palabra de monseñor Miguel de Andrea, quien entre las obras de su ministerio social y espiritual cuenta la de animador constante de la Federación de Sociedades de Empleadas, infundió un alto significado al homenaje que se acaba de tributar al periodismo argentino en la Casa de la Empleada de Buenos Aires. Al ofrecer el banquete con que dicha entidad festejó a los representantes de la prensa, monseñor De Andrea rindió justiciero tributo a la austeridad, la elevación de miras y el patriotismo a veces rayano en el sacrificio y siempre abnegado, que caracteriza nuestra profesión; y al anunciar que la Difusora "Martín Fierro", órgano de expresión de la Federación de Sociedades de Empleadas se ha lanzado a la nobilísima empresa educadora de hacer que figure un retrato del forjador máximo de nuestras libertades, general José de San Martín en cada hogar argentino, porque "él enseña —dijo— la austeridad en la vida y la sinceridad en el patriotismo", agregó que nada le parecía más justo que comenzar esa feliz iniciativa obsequiando con la efigie del prócer a los periodistas, cuyos hogares saben bien lo que es sacrificarse día tras día, por las libertades, el engrandecimiento y el progreso de nuestra patria.

MONSEÑOR DE ANDREA

Periodista él también, como defensor de las verdades eternas y propulsor del mejoramiento espiritual y social de su época, monseñor De Andrea aludió a la actualidad del mundo, para referirse a la reciente alocución papal y decir que el actual Pontífice es otro gran ejemplo de la conducta propia y de lo que deben ser los conductores del espíritu humano en períodos de confusionismo y tribulación. "El Santo Padre —expresó— encarna hoy la valentía moral que se necesita para enfrentar al mundo actual y hacerle el bien de recordarle las verdades de justicia y libertad que no pueden ser calladas". Tal la anécdota relatada.

Con su sencillez y amenidad peculiares, el orador se refirió asimismo a las "bodas de diamante" que festeja el país honrando al periodismo en nuestros colegas "La Nación" y "La Prensa", por su empeñosa brega durante tres cuartos de siglo para contribuir a la grandeza argentina y a la fraternidad del pueblo argentino con todos los pueblos de la tierra. A este respecto, recordó monseñor De Andrea la estimación y el respeto que tuvo siempre la Iglesia para la prensa de nuestro país. Y contó una anécdota significativa.

—Hace unos treinta años —dijo—, tuve la fortuna de viajar de Buenos Aires a Roma al mismo tiempo que un gran periodista argentino de entonces, José Luis Cantilo, que iba a la Ciudad Eterna con su familia y me expresó durante la travesía su propósito de solicitar una audiencia de Pío X. Espontáneamente me ofrecí a gestionársela. Cuando presenté el viajero al Padre Santo hice de aquél el elogio que merecía, personalmente y como digno representante del periodismo argentino. Entonces el Papa se puso de pie, tomó su lapicera blanca, blanca como su túnica y blanca como su alma y se la obsequió al periodista, honrando en él al periodismo argentino, que Pío X, como este humilde siervo de la Iglesia —terminó monseñor De Andrea— consideraba exponente de una obra social respetable al servicio del bien, el progreso y la paz entre los hombres".

La plática de monseñor De Andrea fué muy aplaudida y dió ocasión a que, al responderle, el presidente del Círculo de la Prensa, Sr. Adolfo Lanús y otros colegas, entre ellos los señores Gerchunoff, Valmaggia y Múgica Láinez, pronunciaran palabras de gratitud impregnadas del mismo alto sentido espiritual y social que el obispo de Temnos había subrayado en la misión del periodismo.

Sofía Bozán, Otra Vez, Perdió sus Valiosas Joyas

OTRA vez la popular "negra", Sofía Bozán, ocupa un espacio en la crónica policial. Entendámonos: son los ladrones —o su reconocida mala memoria— los que la conducen fuera de las notas teatrales que reseñan a menudo sus éxitos de simpatía y gracia porteñas.

S. Anoche Sofía Bozán tomó un taxi a la salida del Maipo, camino de su casa. Minutos después de abandonar el vehículo, la "negra" advirtió que le faltaba la cartera. Una hermosa cartera en cuyo interior, entre otras cosas, había una pareja de "clips", cada uno de los cuales vale unos tres mil pesos.

Es proverbial la elegante contumancia con que la conocida "vedette" olvida sus joyas. Ciertamente, hacía demasiado tiempo que no padecía una de esas malas pasadas que la juegan, bien los codiciosos de lo ajeno, bien su inveterada distracción.

SOFIA BOZAN

Si usted, amigo lector, la ha encontrado, recibirá como estupenda gratificación, una sonrisa de Sofía, amén de lo que su esplendidez determine. Aunque, por supuesto, lo que importa no es la cartera misma, sino esos aros de brillantes cuya desaparición anuncia contristada la "negra".

Y pedimos, además, otra recompensa para el que devuelva las joyas: la promesa de que Sofía no volverá a perder nada. Por lo menos, en un par de meses. ¿O es mucho?...

El Coronel Perón Hablará el Sábado en La Plata

LA PLATA, 5 (De nuestro corresponsal). — El sábado próximo se realizará en el salón de actos del Colegio Nacional la conferencia del ministro de la Guerra, coronel Juan D. Perón, declarándose inaugurada en esa oportunidad la cátedra de Defensa Nacional, recientemente creada en la Universidad.

El coronel Perón hablará sobre "El significado de la defensa nacional desde el punto de vista militar".

SINTESIS NOTICIOSA

CONFERENCIAS SOBRE TEMAS DE HEMATOLOGIA

A partir del 6 del corriente y continuando los martes 13 y 27 del mismo mes y el 4 y 11 de julio, de 19 a 20, el doctor Alfredo Pavlovsky dictará un curso sobre temas de hematología en el aula de la Academia Nacional de Medicina, Las Heras 3092.

EXPONENSE OBRAS DE JULIA PIERI DE PUYAU

La Agrupación de Gente de Arte y Letras "Impulso", expone en su sede social de la calle Lamadrid 355, de 18 a 20 hasta el día 20 de este mes, una serie de obras de la pintora Julia Pieri de Puyau, en su mayoría óleos y algunos de estos de gran tamaño.

HABRA REUNIONES EN EL CENTRO ASTURIANO

El próximo domingo 18, de 16 a 21 horas, ofrecerá en su sede de la calle Solís 475 el Centro Asturiano de Buenos Aires un baile familiar y para el sábado 24 ha organizado una gran velada artística y danzante, de 21 a 3 horas, poniéndose en escena "Cobardías", de Manuel Linares Rivas.

E. J. COLOMBRES HABLARA DE MARIA RAQUEL ADLER

En el Comité de la Juventud del Ateneo Ibero-Americano, calle Lima 383, a las 18.30 horas, hablará el martes 6 sobre "La poesía de María Raquel Adler", el señor Eduardo Joaquín Colombres.

Se Dejan sin Efecto los Precios Máximos de Fariña

UN decreto del Poder Ejecutivo dado por conducto del Ministerio de Agricultura dispone quede sin efecto la resolución de la ex Comisión Especial de Control de Abastecimiento, fijando precio para la venta de fariña. El decreto de ahora dispone que por intermedio de la Dirección de Abastecimiento se ejerza una permanente y estricta vigilancia de los precios de venta del mencionado producto, y que en el caso de que las circunstancias lo exijan, proponga nuevamente la fijación de precios máximos.

Estudiarán en Rosario la Mejor Distribución de los Servicios del Ministerio de Agricultura

CON el objeto de estudiar las medidas que deberán adoptarse para establecer en forma adecuada la "Casa del Ministerio de Agricultura", el ministro del ramo ha designado una comisión que estará integrada por el ingeniero Luis A. Delpini en carácter de presidente, el jefe de la asesoría de obras de la subsecretaría y otro de la Comisión Nacional de Granos y Elevadores.

El ministro Mason considera que la actual sede de los servicios del departamento en la mencionada ciudad, se encuentra en condiciones muy deficientes para satisfacer las necesidades de ese importante centro de producción y que, por lo demás, será necesario ampliar a la brevedad los que presta esta Comisión Nacional de Granos y Elevadores.

DICTARA UN CURSO EL DOCTOR JORGE MALBRAN

El profesor adjunto de Clínica Oftalmológica, Dr. Jorge Malbrán dictará desde el 3 hasta el 8 de julio, a las 8.30, en el Hospital Santa Lucía, un curso teórico práctico de perfeccionamiento para graduados.

Alcanza a $ 2.333.127 la Cantidad de los Aportes

LA Secretaría de Trabajo y Previsión dió a conocer en las primeras horas de la tarde de hoy el importe total de lo recolectado hasta el momento en favor de las provincias del noroeste. El aporte se eleva a la suma de $ 2.333.127.65, sin contar lo recaudado en especies, cuyo valor aun no ha sido justipreciado, pero que alcanzará a una cifra importante.

Se ha Realizado Esta Mañana una Significativa Ceremonia

Inauguraron los Consultorios Externos del Hospital Churruca

ESTA mañana, a las 11.30 horas, fueron inauguradas las dependencias para servicios externos del Hospital Policial Bartolomé Churruca, situado en Parque Patricios. Una sencilla ceremonia se realizó con tal motivo, asistiendo el jefe de la Policía Federal, coronel Filomeno Velazco, el jefe de Bomberos, Carlos del Campo y otras personalidades. Se hallaba presente asimismo el personal del nosocomio en pleno, adquiriendo el acto un carácter de intimidad y emoción, a lo que contribuyeron las palabras pronunciadas por el director de Sanidad de Policía, doctor Arturo J. Grisolía.

● Como homenaje al 4 de junio

La medida de inaugurar en el día de hoy los citados servicios fué dispuesta por la jefatura de policía, entregando la siguiente declaración:

"Como un homenaje a la revolución del 4 de Junio y en mérito a la brillante y laboriosa gestión administrativa realizada desde esa fecha, tendiente a ultimar la organización del grandioso hospital Bartolomé Churruca, de la policía de la Capital, la jefatura ha resuelto que el lunes 5 del corriente se inicie la actividad médica en los diversos servicios de sus consultorios externos, para la atención del personal y sus familias. Con tal motivo, se ha invitado a los señores jefes, oficiales y empleados francos de servicio, a presenciar la ceremonia que se realizará a las 11 y 30 horas en el edificio de ese importante establecimiento hospitalario".

SERVICIO EXTERNO EN EL HOSPITAL POLICIAL

PERSONALIDADES que asistieron al acto realizado esta mañana en el Hospital de la Policía "Bartolomé Churruca", con motivo de la inauguración de los servicios externos.

● En el "hall" alto

Desde mucho antes de la hora anunciada para la ceremonia, comenzaron a llegar al Hospital Bartolomé Churruca las personas invitadas al acto, entre las que podían reconocerse altos funcionarios y personalidades vinculadas a los ambientes científicos. A la hora anunciada, la concurrencia pasó al hall del tercer piso, adornado con la insignia nacional y ramos de flores, uno de ellos ofrecido por las enfermeras al director del hospital. Comenzóse con la bendición de las dependencias a inaugurarse, siendo luego interpretado el Himno Nacional, que corearon las personas allí presentes. Acallados los aplausos, hizo uso de la palabra el Director del establecimiento, Dr. Arturo J. Risolía.

● Palabras del Dr. Risolía

Se refirió en primer término, el Dr. Risolía, a la importancia de la celebración de la ceremonia, que tenía un significado de adhesión a la revolución del 4 de junio, bajo cuyos auspicios fué impulsada la magnífica obra. Historió el proceso de organización del nosocomio y sus proyecciones futuras, haciendo un resumen de trabajos proyectados que a breve plazo serán una realidad.

Hizo resaltar, asimismo, el entusiasmo de los jefes de servicio, que no han ahorrado esfuerzo personal para contribuir, en esta forma, al progreso del establecimiento. Agradeció al jefe de la Policía Federal y a otras personalidades allí presentes, la ayuda prestada y recordó, con recogida emoción, el nombre de la señora Mercedes Churruca de Maglione, vinculada de tan generosa manera al destino de la fundación.

Las palabras del Dr. Risolía fueron largamente aplaudidas, pasando luego la concurrencia a visitar las dependencias inauguradas.

Inauguraron Dos Sucursales del Banco de la Nación

EL sábado 3, en la localidad de Tilisarao (San Luis), y hoy en la de Tunuyán (Mendoza), fueron libradas al servicio público dos nuevas sucursales del Banco de la Nación Argentina. En representación del Sr. Presidente y Directorio de la nombrada institución bancaria, concurrió el gerente de sucursales, señor Emilio G. Rossler, quien procedió a inaugurar oficialmente las referidas filiales.

"La Revolución no fué una Aventura Afortunada en Busca del Poder, Sino un Movimiento Argentino"

Así Afirmó el General Edelmiro J. Farrell al Hacer la Reseña de la Obra Cumplida Desde el 4 de Junio de 1943

EL presidente de la Nación, general Edelmiro J. Farrell, pronunció anoche en el Círculo Militar un discurso en el que reseñó la labor cumplida desde el 4 de junio de 1943 hasta la fecha por las autoridades surgidas de la revolución. La exposición, de amplitud panorámica, permite apreciar la magnitud de la obra de carácter administrativo y político realizada por el actual gobierno, mediante una prolija enumeración de hechos. Además, contiene fundamentales conceptos doctrinarios sobre las normas que alientan e inspiran la tarea emprendida y señala las proyecciones que tendrá en el futuro de la República la acción del movimiento cuyo primer aniversario se celebró ayer.

La extensa alocución del primer magistrado fué pronunciada ante los miembros del Poder Ejecutivo y altos jefes del ejército y la armada e irradiada a todo el país por la Red Argentina de Radiodifusión. El texto es el siguiente:

La Nación Había Perdido el Sentido de sus Grandes Destinos, Antes del 4 de Junio

"En mi carácter de presidente de la Nación y cumpliendo un mandato imperativo de la magistratura que invisto, vengo a rendir cuentas de la acción cumplida por el gobierno que tengo el honor de presidir.

"Lo hago ante las fuerzas armadas y el pueblo de la República en forma directa y personal, por constituir éstos el tribunal soberano que decide en toda instancia su propio destino.

"En los momentos cruciales de la vida nacional las fuerzas militares han debido salir de sus cuarteles para terminar con un alarmante proceso de decadencia interior, resguardar la defensa de los derechos del pueblo, restaurar las instituciones del país, afirmar principios de moral cívica y acentuar la recuperación del patrimonio histórico, estimulando el amor y respeto por la patria, la nacionalidad y sus símbolos inmortales.

"La Nación antes del 4 de junio de 1943 había perdido el sentido de sus grandes destinos; los grupos políticos gobernantes y aquellos que [illegible] ...cía y el escepticismo llegaba a los espíritus más recios.

"No faltó a la responsabilidad de gobernante, ni incurro en el gestado recurso de ensombrecer el cuadro que ofrecía el país antes de la revolución, cuando afirmo, frente a una nutrida y veraz documentación, que la República marchaba hacia la oscuridad y el caos.

"Nuestro pueblo, tal vez más que otro alguno de la tierra, con esa sensibilidad que le permite captar con extraña intuición los momentos angustiosos de su historia, cayó en una peligrosa indiferencia, rayana en la incredulidad, trocándose, de fuerza pujante, en decepcionado espectáculo, porque se sentía herido en sus legítimos derechos y justas aspiraciones.

"Era ese el fruto de una acción negativa, atentatoria del porvenir promisorio del país. Las masas populares, engañadas, comprendían, frente a hechos concretos que habían confiado mal en sus ídolos políticos, prestos siempre para las promesas de mundos mejores [illegible]

[illegible]

La Revolución se hizo contra las demasías de una clase gobernante que estaba viciada

[illegible]

El Desalojo de los Usufructuarios del Poder Salvó al País de Fatal Decadencia

[illegible]

La Preparación de la Defensa Nacional es una Especial Preocupación del Gobierno

"La preparación de la defensa nacional es una especial preocupación del gobierno [illegible]

...dispensables para asegurar la integridad de su patrimonio.

"Paralelamente al evidente progreso que alcanzan todas las actividades de la nación, el ejército y la armada han de continuar en su empeño, a fin de alcanzar cuanto antes el máximo de potencia.

"Las necesidades de gobierno han impuesto el empleo de jefes y oficiales en actividades extrañas a sus funciones normales, ocupando puestos administrativos desde donde dirigen y fiscalizan importantes sectores de la vida nacional, con la eficiencia que demuestran las tareas ya cumplidas.

"Estos jefes y oficiales no tienen otro interés que el bien público y por ello han hecho renuncia de los sueldos que les hubiera correspondido, haberes que reunidos en una cuenta a disposición del Poder Ejecutivo se están empleando en obras de beneficencia, otorgando subsidios para construcciones a los territorios nacionales y provincias con menos recursos.

"El panorama general interno, en sus variados aspectos, ofrece un cuadro de absoluta normalidad y entera confianza. Las industrias, el comercio y toda la economía desenvuelven sus actividades dentro de la regularidad que es dable mantener en estos tiempos de turbulencias y agitaciones de diversa índole originadas en la contienda actual. Los postulados de la revolución, el clamor público y los comentarios de la prensa sobre la situación de ciertas regiones del interior del país, nos tornaron severos en la apreciación de los problemas que los afectan. De allí que sin descuidar otras fases de la vida nacional, exista en el gobernante y sus colaboradores inmediatos una preocupación dominante, que a veces llega a ser pasión excluyente: la de resolver, en el más breve plazo, la situación de la niñez desnutrida e ineducada del país, regularizando la vida económica de aquellas poblaciones.

Los Pueblos del Interior de la República no Será Olvidados por la Fuerza Militar

"Ha contristado mi espíritu el conocimiento directo de las necesidades de nuestros hermanos de la zona cordillerana. Rama del mismo tronco, ha quedado siempre a merced de las soluciones de la Providencia, sin que el núcleo humano gubernativo responsable, hubiera dado un paso orgánico para encarar y resolver su penosa situa[ción] [illegible] ...pecto alguno.

"Califico de crimen que puede ser traición, cerrar los ojos a la abrumadora realidad de esos pedazos de tierra argentina. He visto estos problemas personalmente y se me ha apretado el corazón al comprobar la fuerza de la desigualdad entre nuestros propios conciudadanos y no pue[illegible]

[illegible]

El Movimiento Económico y Financiero de la Nación Arroja Cifras Halagadoras

[illegible]

MENSAJE PRESIDENCIAL

EL PRESIDENTE de la Nación, general Edelmiro J. Farrell, pronunciando en el Círculo Militar el discurso que reseña la labor cumplida por las autoridades desde el 4 de junio de 1943 hasta la fecha. La elocución fué irradiada a todo el país por la Red Argentina de Radiodifusión

Mediante una Nueva Política Agraria, los Trabajadores del Campo son Estimulados

"También en el terreno de las más altas esferas del intelecto cuya responsabilidad en la vida de la Nación no es excusable, el gobierno está actuando atentamente. Las academias nacionales, en sus diversas expresiones, deben ser conducidas decididamente de acuerdo con la importancia de sus misiones.

"A tal fin, se llevarán a efecto las modificaciones y creaciones necesarias para que todas las instituciones que involucran estudios de las letras, las ciencias y las artes, realicen la obra fundamental, precisa y patriótica que les otorgue el derecho de ser instrumentos de cultura y orientación.

"Es prudente que estos altos centros de estudios se constituyan en manera tal que puedan ser legítimos organismos asesores, no sólo en las circunstancias actuales, sino también para que en el futuro rindan los resultados que de ellos deban esperar los poderes constitucionales.

"El gobierno acepta toda colaboración inteligente y el consejo experimentado de las altas expresiones del cerebro, si ellas tienden a facilitar su difícil tarea, dentro de las normas que caracterizan su acción.

"Es un deber de los poderes públicos estimular las expresiones del arte en sus diversas escuelas: la música, la pintura, la escultura y la arquitectura en sus genuinas representaciones. Consciente de su importancia como manifestación de cultura del pueblo, percibe sin esfuerzo que el país avanzó intelectualmente en la obra destacada de sus artistas. Uno de los medios eficientes con que estimulará esta producción, será la nueva organización de salones, exposiciones y centros de estudios, donde se recompense la labor entusiasta de nuestros intelectuales.

"Ha menester otorgar a estas exposiciones un sentido de mayor contenido que responda a un plan integral traducido en beneficios positivos para su fomento y espíritu creador.

"La obra artística ponderable tendrá el apoyo del Estado, actuando como fuerza para su difusión y como factor decisivo para su ordenamiento.

"La obra cumplida por el gobierno en materia agraria, es vasta y fundamental. La producción, el comercio y las industrias afines, factores todos en los que se asientan la prosperidad y riqueza del país, han merecido especial consideración.

"El conflicto bélico actual, incidiendo sobre el normal desenvolvimiento de esas actividades, obligó a buscar orientaciones, imponer soluciones inmediatas y prever dentro de lo que es posible, las consecuencias inevitables de una economía con caracteres especiales.

"Los problemas que se plantean y que afectan directamente las fuentes de la riqueza agrícola-ganadera, han sido estudiados con sentido realista y resueltos o en vías de resolución. A tal fin, fué menester una nueva organización de los servicios oficiales destinados a su atención, "contralor", estímulo y orientación.

"Ello motivó la reorganización del departamento de Agricultura, el que con la estructura anterior a la revolución del 4 de junio, no podía afrontar, siquiera con mediano éxito, tan compleja y ardua tarea. Organizado el ministerio sobre nuevas bases, se agilizaron sus dependencias, adaptándolas a normas esencialmente técnicas y especializadas, que le permiten llenar integralmente las funciones que le corresponden.

"A este gobierno le cabe la honra de haber intensificado la nueva política agraria destinada a orientar moral y materialmente al agricultor, estimulando la confianza en el resultado de su trabajo. Esta acción orientadora de los destinos del agro, ha sido en principio para la defensa del productor, fijando precios mínimos que lo resguarden de las contingencias de la especulación y estimulen su celo para aumentar, en vez de disminuir, el área sembrada.

"A nadie puede escapar la oportunidad de estas medidas de previsión y amparo, ya que ellas han permitido hasta el presente, el abastecimiento holgado de nuestro consumo interno y la exportación —en cantidades apreciables— a los países que carecen o necesitan de tan vitales elementos para la alimentación de sus habitantes.

"El descenso del valor de los productos agrícolas en relación a los precios de arrendamiento, determinaron un grave problema que el gobierno, con equidad y contemplando todos los intereses en pugna, afrontó decididamente.

"La rebaja del 20 por ciento en los precios de arrendamientos rurales y la prórroga de los contratos hasta fines de la cosecha del año agrícola 1945-46, llevaron al campo argentino la confianza y la fe.

"En el ordenamiento y "contralor" de nuestro comercio de granos, el gobierno ha realizado una labor de considerables proyecciones. Se han reajustado y actualizado las normas y disposiciones legales que rigen estas actividades, creándose verdaderos instrumentos rectores, que incorporan al patrimonio común de los argentinos, fuentes y medios de vida económica del país, que estaban en manos de la actividad privada y que han pasado a poder del Estado, en salvaguardia de los sagrados y permanentes intereses de la Nación.

"Esta acción trascendental tiende a consolidar la independencia económica de la República, evitando que grandes intereses vitales quedaran librados a la influencia de factores circunstanciales capaces de producir profundo desequilibrio, afectando aspectos fundamentales de nuestra economía y provocando, al mismo tiempo, el sacrificio estéril de los trabajadores del agro.

"Se ha cuidado especialmente mantener y acrecentar el prestigio de nuestros granos en los mercados consumidores extranjeros, mediante el contralor efectivo de la comercialización de los mismos en el mercado interno y la protección real de los contratantes en las cámaras y bolsas de cereales.

"En la administración de la tierra pública, el gobierno de la revolución ha hecho una obra de progreso ponderable profundamente argentina. En los períodos anteriores, el cumplimiento de la ley 4167 se caracterizó por la existencia de una política inorgánica en la dirección de administración de los predios del Estado. Ha sido necesario rectificar procedimientos, reparar injusticias, amparar y defender el patrimonio nacional de tierras e iniciar una labor esencialmente constructiva. Como resultado de la misma ya se han entregado 5.686 títulos de propiedad a otros tantos pobladores auténticos, con familia argentina, radicados en Misiones, Chaco, Formosa, La Pampa, Neuquén, Río Negro, Chubut, Santa Cruz, Tierra del Fuego, Salta, Entre Ríos y Córdoba, habiéndose otorgado además 2.782 concesiones, con lo que se beneficiaron en total alrededor de 45.00 personas.

"Para el gobierno surgido del 4 de junio, no existen latitudes geográficas a las que no llegue con su observación, estudio o contralor, ni tampoco categorías sociales cuando se trata del cumplimiento de los altos fines de recuperación que le animan.

"Durante el año 1943 se embarcaron en nuestro país con destino a naciones amigas: 586.000 toneladas de carnes elaboradas en diversas formas; 31.000 toneladas de productos de lechería; 55.000 toneladas de grasas y sebos; 1.525.030 toneladas de cereales y lino; 338.000 toneladas de semillas y tortas oleaginosas; 62.000 toneladas de aceites vegetales, incluído aceite de lino; 103.000 toneladas de cueros; 2.252 toneladas de tungsteno (wolfram); 78.000 toneladas de mineral cinc; 4.2000 toneladas de huevos desecados y 7.500 toneladas de igual producto con cáscara. Estas dos últimas cantidades equivalen a 1.300.000 cajones de huevos. Se exportaron también cantidades, que aumentan constantemente, de vitaminas de hígado de tiburón.

El Gobierno Estimula la Labor Patriótica y Abnegada de la Cátedra y el Laboratorio

"El problema universitario, cuya importancia es fundamental por la gravitación que tiene, dada su jerarquía en la vida del país, fué abordado como uno de los pasos orgánicos del gobierno [illegible]. Las universidades argentinas, destacados sitiales del intelecto, cuyo prestigio debe llegar más allá de las fronteras patrias, no realizaban la función específica que les correspondía como centros de estudio, de divulgación científica, literaria y artística. La política enferma, y con ella el juego inevitable de pasiones amorales, desnaturalizaron el fin, orientando peligrosamente estas matrices insuperables de la cultura nacional. Así, en ambientes corruptos, se formaban nuestros futuros ciudadanos dirigentes. ¿A dónde sería conducida la patria con elementos ganados en el desorden, la anarquía y el vicio? Pero el estudiante argentino no es culpable; nuestros jóvenes todos son campos de incalculable riqueza espiritual y de viva inteligencia; fueron algunos malos guías quienes encubrieron a veces hogares de política interesada, olvidando dar la voz de alarma de que se marchaba al abismo. Ellos son los responsables directos y no nuestra juventud estudiosa, accesible a las altas conquistas del cerebro y a los más puros sentimientos de patriotismo.

La perturbación, el descreimiento público y una suerte de irresponsabilidad colectiva, prolongaba tal estado de cosas en los claustros universitarios, ambientándolos de inquietudes disolventes e inorgánicas. El laboratorio y el aula habían perdido su digna jerarquía y su prestancia tradicional. Al estudio reposado e investigador sucedía la exposición verbalista y doctrinaria, sin contenido científico, destinada más a perturbar anarquizando que a cultivar enseñando.

El gobierno de la revolución no permitirá jamás que se desquicien e inviertan los fines morales que conforman la formación de las masas ciudadanas en cualquier orden de su composición. Nuestra juventud ha dado claras pruebas de que sabe comprender los problemas vitales de la Nación y que sigue con inquietud las cambiantes orientaciones sociales y políticas, compenetrándose, por la acción directa y firme del gobierno, de que su misión más alta en el período de su formación cultural y profesional es la de entregarse con el más noble de los afanes al estudio intensivo y a la investigación constante.

La política activa no debe penetrar más allá de las puertas de la Universidad. Nada debe interrumpir el sereno ambiente en que se plasme el futuro de la Nación. A corregir aquellos aspectos irregulares de la vida universitaria, tendieron las intervenciones decretadas con la expresa finalidad de afirmar el espíritu tradicional de nuestros institutos de cultura superior. La acción gubernamental no ha de detenerse hasta cumplir y mantener ese fin, único propósito de la misma. El gobierno es respetuoso como el que más del prestigio y autoridad propios de esos centros científicos y de cultura. Por ello, estimula la patriótica, abnegada y silenciosa tarea de la cátedra y el laboratorio. Es mucho lo que el país espera de una juventud universitaria formada en principios rectores de profunda dedicación a la investigación y al estudio, junto a un emulable respeto por la patria y sus instituciones permanentes.

"Hoy puedo expresar que las universidades y centros de estudio desenvuelven sus actividades en un clima de absoluta tranquilidad y responsable eficiencia, eliminados los elementos que perturban su acción específica.

"Si de las universidades argentinas han de surgir los hombres que regirán los destinos del país en los distintos aspectos de su vida institucional, justo es pretender que en la etapa de su formación definitiva como profesionales, no alteren sus espíritus impaciencias especulativas, ni ideologías anárquicas, para que puedan obtener en el laboratorio y en el aula el conocimiento realista de las ciencias, las letras y las artes, intensificando el estudio y la observación, el análisis y la crítica, en una superación de sus inquietudes juveniles, tan respetables cuando tienden, quizá con sacrificio, a lograr la meta de sus aspiraciones de estudiantes. Para ello, salvo aquellos casos que se consideran, tienen ahora nuestras casas de estudio maestros indiscutidos, de extraordinaria valimiento, y la juventud hará realmente patria en la dedicación disciplinada del estudio y en la formación de su personalidad científica y profesional. No de otra manera es posible, desde la Universidad, ser útiles a la colectividad y factores ponderables del progreso del país.

Las Autoridades Otorgan Gran Atención a la Enseñanza Industrial y Técnica

"En el orden de la educación común de la niñez, el gobierno ha actuado reajustando los organismos directivos y docentes, tendiendo a una enseñanza más argentinista.

"Notoria es la responsabilidad del magisterio, que inicia la formación moral e intelectual del niño mediante la educación primaria. Lógico resulta exigir con máximo rigor, los recaudos que tornen eficiente y provechosa la labor docente del maestro. En este aspecto, la acción cumplida ha sido de regularización y "contralor", restableciéndose principios de idoneidad, disciplina, moralidad y conducta.

"La enseñanza industrial, especial y técnica, es motivo de una preferente atención. Las exigencias de la actualidad confieren a esta instrucción una importancia excepcional. Ella constituye la base para formar buenos profesionales en todas las especialidades industriales, dotados de una alta eficiencia técnica e inmejorable habilidad manual que los capacite para contribuir firmemente a la emancipación económica e industrial de la Nación. En virtud de tal necesidad se instalarán varias escuelas técnicas e industriales en el país, ubicándolas en el centro de influencia de cada industria, a fin de que puedan llenar mejor su misión formativa actuando en el medio correspondiente.

"Acorde con estos conceptos se otorgó distinta estructuración a la enseñanza primaria, técnica, media y universitaria, para que su orientación responda a los anhelos de recuperación en que está orientada la acción del gobierno en todos los órdenes de su actividad.

"Se ha restablecido el imperio de la Constitución Nacional en la interpretación justa de su texto y espíritu, implantándose la enseñanza de la religión católica en todas las escuelas públicas, primarias, secundarias y especiales, con programas de orientación cultural, que no repugnan a la escuela ni a las conciencias, sino que ilustran el espíritu respecto a la moral y a la instrucción religiosa.

"Para mejor comprensión de los pueblos del continente, el gobierno ha querido que la juventud argentina conozca [illegible] de cada pueblo, la formación de las instituciones republicanas a través de los principales sucesos. Se dispuso así que al programa de historia de América se incorporara la reseña de los acontecimientos cardinales ocurridos hasta fines del siglo XIX, y el estudio de sus consecuencias sociales, económicas y políticas.

Las Obras Públicas se Ajustan a las Necesidades y no a los Favoritismos

"Preocupación especial de gobierno de la revolución ha sido intensificar la obra pública. Previo un análisis minucioso de las erogaciones fijadas en leyes y presupuestos especiales, se dispuso la aceleración de todas aquellas que respondían a sentidas necesidades colectivas de marcado beneficio social.

Se caracterizaba la actividad gubernamental anterior al respecto, por la programación desproporcionada, inorgánica y excesiva de los trabajos públicos. En la mayoría de los casos su realización se condicionaba a exigencias de estudios frondosos y complejos, pero las construcciones quedaban en meros enunciados de presupuesto. El afán electoralista provocaba a veces su ejecución apresurada, sin las previsiones necesarias para lograr objetivos sociales de inmediato provecho.

La acción del gobierno ha corregido esa modalidad que tendía a la realización de obras carentes de utilidad colectiva, que en la mayor parte de los casos no ofrecían siquiera la elemental causante de una necesidad justificada.

En este aspecto, se acordó toda la atención que el mismo merece como factor preponderante del bienestar general y como elemento de positiva eficacia para crear fuentes de trabajo.

En primer lugar se dió preferencia a las obras del interior del país, en manera especial a las de aquellas zonas donde aún no se había hecho llegar la acción del poder central, supliéndose así el olvido de las administraciones anteriores.

Se han eliminado las preferencias que determinaron en otros tiempos la distribución arbitraria de la obra pública. Para el Gobierno de la Revolución no existen otras consideraciones que las justificadas por una necesidad real comprobada y acorde con las necesidades económicas y sociales del medio respectivo. Esta invariable línea de conducta, afianzada en la ejecución práctica, se cumple sin interrupción bajo el impulso renovador característico de esta etapa histórica de la vida de la Nación. La obra pública se realiza actualmente y se proyecta con un sentido social manifiesto, tendiendo a la reactivación económica e industrial de cada zona de la República, donde sea preciso el empeño gubernamental. En este sentido, las observaciones recogidas en mi reciente jira han decidido la inmediata estructuración de un plan que contempla los más urgentes problemas al respecto, en las regiones del norte del país.

Fueron coordinadas las diversas dependencias del Departamento de Obras Públicas y creadas varias secciones especiales, entre ellas el Registro de Planteles y Equipos de las Reparticiones, para el préstamo y utilización de los elementos.

El estudio de las normas para el equilibrio económico y funcional del Plan de Trabajos Públicos comprende también "el plan técnico-económico" para determinar las obras que necesitará el país en las tres jurisdicciones (nacional, provincial y municipal) durante los próximos años.

"Una aspiración permanente de los empleados y trabajadores del Estado ha sido la de contar con un instrumento legal que los ponga al amparo de las contingencias que han caracterizado las cambiantes voluntades de nuestros gobiernos políticos. La estabilidad del empleado ha estado sometida al arbitrio personal, sin régimen alguno que otorgue elementales garantías. Muchas iniciativas han sido presentadas en distintas épocas en el Congreso de la Nación. Pese a las promesas reiteradas, ofrecidas con fines electorales, nunca pudo realizarse tan noble empeño. Para demorar la esperada ley hubo acuerdo oportuno, y quedó siempre en esperanza, conquista tan legítima.

Los hombres de la Revolución se abocaron inmediatamente a la solución de este problema de tanto interés colectivo. A la promesa inicial siguió la realidad inmediata. El Estatuto del Servicio Civil fué dictado y oportunamente comenzará su ejecución.

Esta medida de gobierno viene a estructurar normas de equilibrio para los funcionarios y empleados de la administración, asegurando su estabilidad y escalafón en base a la existencia de condiciones de idoneidad y conducta. Mediante su aplicación orgánica desaparecerán las injusticias, para propender a la existencia de una administración de estado, sana y realmente idónea.

Estatuto Civil, Represión de la Usura y Solución de los Problemas Obreros

El mal social de la usura, entronizado en la administración pública, como factor de perturbación para la economía privada de empleados y obreros del Estado, ha sido estudiado y resuelto en su amplitud. Problema complejo, requería una solución integral que no era posible establecer sino como régimen definitivo de créditos. Es por ello, que mientras se estudian normas sobre bases sólidas y experimentadas, dictáronse los acuerdos números 6754 y 9472, con el propósito de crear para los empleados públicos fuentes de crédito sano, de límites razonables, proporcionado con la capacidad de pago del empleado, concediéndole, además, la oportunidad de liquidar su pasivo.

Esta medida de gobierno realizada con éxito, ha traído un beneficio directo a los servidores de la Nación, al reprimir eficazmente el daño —a veces irreparable para al capacidad económica de aquéllos—, del préstamo usurario, tentador y engañoso.

"Las cuestiones gremiales y los problemas sociales comunes han sido motivo de especial atención. La mano obrera, artífice armonioso de la grandeza nacional, tiene, mediante la obra cumplida desde el 4 de junio el franco amparo del Estado en disposiciones orgánicas que contemplan desde los pequeños detalles, relacionados con la vida del trabajador y su familia, hasta la fijación de condiciones de salarios acordes con las exigencias actuales.

"No deben subsistir entre los obreros argentinos —y a la solución integral vamos firmemente—, quienes no tengan un mínimo de beneficios lógicos y razonables, que les permitan su incorporación a la sociedad como elementos fundamentales de su prosperidad. Esto no es una enunciación vana, sino propósito definido, que va más allá de la mejora de salarios y jornales. Su intención social es de contenido humano: se procura mejor educación, alimentación conveniente, e independencia moral y material para la familia obrera.

"Los diversos problemas que afectan de manera directa el desenvolvimiento del país han sido afrontados sin demora alguna y solucionados en sus aspectos esenciales. Nada ha escapado a la preocupación del gobierno, que ha concurrido mediante los organismos legales, creados de ex profeso, a obtener la adecuada y definitiva solución en cada caso, como también a atenuar las desigualdades que se manifestaban en el aspecto social. Por la acción del Estado se han resuelto situaciones que afectaban importantes sectores del trabajo, en diferentes órdenes de su actividad.

"El País Ofrece un Cuadro de Normalidad y Confianza

"El labrador de nuestros campos ha encontrado, merced a esa acción, la seguridad de una labor justamente retribuída y el amparo de una legislación que lo pone a cubierto de las duras contingencias a que estaba expuesto anteriormente. El obrero, jornalero, artesano, el dependiente, el empleado público, el periodista, todo ese conjunto que constituye el capital humano que trabaja por la grandeza del país, tiene ahora instrumentos adecuados que han permitido el máximo de equilibrio y armonía entre las dos fuerzas constructivas: el capital y el trabajo. No se trata de beneficios inmediatos con fines demagógicos, sino de medidas previsoras y equitativas, que tienden a elevar el medio económico del trabajador, a la vez que fomentar y estimular su bienestar.

"En el espacio de tiempo que comprende este año, se han dictado normas, estatutos, reglamentaciones, contratos, convenios, etc., y se crearon organismos técnicos para regular y vigilar el estricto cumplimiento del propósito esencial de este gobierno: asegurar al trabajador una retribución adecuada que le permita vivir decorosamente. Esta acción no se paralizó en momento alguno; pero mucho es lo que queda por hacer en tal sentido. Declaro para conocimiento de todos los trabajadores de mi patria que el gobierno está empeñado en el estudio y solución de otras conquistas de índole semejante que serán una realidad dentro de un plazo prudencial.

"Hasta hace poco tiempo eran frecuentes los choques entre el capital y el trabajo. Hoy puede afirmarse que se han atenuado en forma apreciable y, cuando se producen, tienen una equilibrada y justa solución. Las cuestiones gremiales fueron resueltas sin favoritismos. Existe una previsión legal que no permite arbitrariedades, la cual es hoy inteligentemente administrada por un organismo técnico, práctico y bien dirigido, que la rige en todos sus aspectos: la Secretaría de Trabajo y Previsión, instituída por el gobierno revolucionario como una de las necesidades de bien común.

"No podrán argüir los impacientes, que en la solución de los problemas proletarios haya sido menester el poder de la fuerza, ya que ha bastado solamente el prestigio de la revolución, la confianza en las intenciones y propósitos del gobierno surgido de la misma y la recta conducta de sus funcionarios, para que ello sucediera.

La Policía Federal Será un Organismo de Carácter Técnico, Profesional y Apolítico

"La creación de la policía federal, incorporada como organismo legal para la seguridad de los fundamentales intereses que se le han confiado, responde a una necesidad determinada por la experiencia y afirmada en claros preceptos constitucionales.

"El gobierno federal, que en conjunto representa la soberanía de la Nación Argentina, y que fuera creado, como dijo la Corte Suprema "con una concepción de grandeza y de poder superior a todo otro", carecía de uno de los órganos indispensables para el cabal ejercicio de tal soberanía, como es la policía ejecutiva, de seguridad y judicial, para la jurisdicción federal en el territorio de las provincias. Dependía, en ese sentido, de la colaboración prestada por las policías provinciales, en virtud del artículo 110 de la Constitución. En la época misma de su sanción, se advirtió que ese sistema era defectuoso, pero se lo aceptó por imperio de las circunstancias y como un régimen transitorio. La Constitución no impide la organización de un sistema federal de acción interior, como tampoco impone al gobierno federal "un agente forzoso, exclusivo y único", pues "por otros muchos artículos terminantes y claros, la Constitución da al presidente el poder de establecer en provincias los agentes que le fueran necesarios para llevar a efecto su mandato constitucional".

"Ese sistema transitorio, circunstancial, continuó hasta nuestros días, en pugna con los intereses más elevados de la Nación. Había un abandono evidente en las funciones del poder de policía vinculadas a la defensa nacional y en otras materias de policía internacional. El delito tiende cada vez más a internacionalizarse y la delincuencia no conoce fronteras. Había que prevenir desde ya los peligros de la próxima época de la posguerra. En el orden interior, el enorme progreso de la República, de su comercio interprovincial y exterior, de sus medios de transporte y comunicación, de las actividades a cargo de los organismos nacionales y de todo cuanto constituye la vida misma de la Nación, imponían la institución de un órgano vigilante que abarcara de conjunto a todo el territorio del país.

"En esta hora de reajuste institucional, el gobierno no podía permanecer insensible a esas necesidades imperiosas. La policía federal ha de servir todos esos fines. Su estructura legal es perfectamente compatible con el régimen federal de gobierno y no afecta en nada los poderes no delegados de las provincias. Su constitucionalidad se afirma en la doctrina y jurisprudencia argentinas y en los antecedentes foráneos de países de similar organización. Sus funciones demuestran y justifican plenamente su necesidad. Ellas son, en síntesis, la prevención y represión de los delitos federales; seguridad de las personas y cosas de la Nación; concurrencia en la ejecución de las leyes nacionales; seguridad policial en las fronteras; participación en la defensa nacional interna; auxilio a los tribunales federales y seguridad del comercio interprovincial y exterior, desde el turismo internacional e interestatual, el tránsito a través de las fronteras, el tráfico de armas y la seguridad de los medios de transporte y de comunicación, hasta la trata de blancas, contrabando de alcaloides y represión de los monopolios ilícitos.

"La policía federal será un organismo técnico, profesional y apolítico. El gobierno nacional tiene plena confianza en el éxito de esta organización, que se convertirá con el transcurso de los años, sin duda alguna, en uno de los elementos más firmes para asegurar la grandeza de la Nación y la consolidación de su soberanía.

"La necesidad de atender los aspectos relacionados con las informaciones oficiales y la nueva Subsecretaría de Informaciones, Prensa y Propaganda del Estado.

"Tiene a su cargo la información oficial, propaganda y difusión, manteniendo un vínculo de colaboración con las fuerzas ponderables del periodismo argentino. La orientación impresa a esta dependencia responde a la necesidad de movilizar, orgánicamente, la dilucidación de las ideas, despertando las conciencias, orientando las inclinaciones con sentido argentinista, como medio adecuado para acelerar la recuperación moral y cívica de nuestro pueblo.

"Complace a mi espíritu señalar el valor excepcional que tiene la prensa del país, cuyo prestigio y jerarquía excede las fronteras. Estimo su colaboración como una alta manifestación patriótica que la identifica como fuerza idónea para interpretar y difundir las inquietudes de la colectividad.

"Sus nobles afanes, cuando actúa como preciado instrumento de colaboración o severa tribuna de crítica constructiva, alientan y estimulan, facilitando en ocasiones un enfoque certero de los problemas de interés general.

El gobierno ha contemplado hace muy poco tiempo la situación legal del personal que trabaja en las empresas periodísticas, dictando el Estatuto del Periodista, en cuyo ordenamiento han intervenido todos los factores interesados.

A las Relaciones Exteriores se les ha Impreso la Conducta Tradicional del País

"La creación de la Dirección Nacional de Salud Pública y Asistencia Social, ha permitido unificar la actividad sanitaria del Estado, mediante una nueva organización, con la cual se obtendrá una obra de vastas proyecciones.

"La estructura de moderna orientación, acordada al organismo, permite apreciar ya la acción beneficiosa que se cumple en favor de la salud, asistencia social e higiene públicas.

"Las dependencias sanitarias del ejército y la armada, realizan también una labor encomiable, dirigida a beneficiar al pueblo. Sus profesionales han dedicado especial atención a la salubridad de distintas partes de la República, azotadas por epidemias y males endémicos. Desde el cuidado e higiene de la población, con la consiguiente adopción de medidas de profilaxis, hasta la depuración de terrenos malsanos, con el empleo de modernos elementos técnicos, es tarea cumplida por la sanidad militar y naval, con oportuna eficiencia.

Las relaciones exteriores del país

"A las relaciones exteriores se les ha impreso la conducta tradicional histórica del país. Ella traduce el sentimiento nacional y está acorde con el espíritu que domina la opinión pública argentina.

"El gobierno sigue con vivo interés el drama que inquieta a todos los pueblos de la tierra.

"Con respecto a la solidaridad americana, ha demostrado con hechos, que la Nación Argentina no está ausente de toda afirmación de fraternidad continental.

"Constituye uno de los valores fundamentales de nuestro patrimonio, el ser iniciadores de esa política nobilísima de fraternidad.

"Hemos creído y seguimos creyendo que América constituye una cabal comunidad de naciones, celosas cada cual de su propia soberanía y unidas en sus sentimientos y anhelos.

"Frente al problema de la guerra mundial, el país ha definido claramente su posición, de acuerdo con los pactos y compromisos firmados en magnas conferencias y congresos. Desde su inicial posición de neutralidad, produjo la ruptura de relaciones con los países de uno de los bandos en lucha. Esa nueva situación impone la adopción de medidas cuyo cumplimiento está garantizado por una honesta conducta internacional jamás desmentida.

"Nuestra posición es clara y no dudamos que seremos comprendidos: una firme e irrenunciable defensa de nuestra soberanía no es contraria ni excluyente del sentimiento de fraternidad dentro de la comunidad de naciones de América; ello constituye una tradición que nos enorgullece y una conducta que observamos y seguiremos observando de manera invariable.

"Puede la Nación estar tranquila porque la conducción de las relaciones exteriores es y será la que corresponde a la dignidad de la República. Los anhelos de la voluntad nacional encontrarán en el gobierno a un intérprete que estima, como su más alto honor, responder a la limpia ejecutoria de la tradición argentina y a la confianza que depositan en él todas las fuerzas de la vida nacional.

Investigaciones en la Administración y Represión de la Propaganda Alarmista

"En el orden administrativo, el gobierno de la revolución, cumpliendo deberes inexcusables, ordenó la iniciación de investigaciones tendientes a subsanar la corrupción que desquiciaba la función pública. Ellas han sido realizadas sin sensacionalismos, con serena energía, acordando en todos los casos las garantías necesarias, y entregando al juzgamiento definitivo de la justicia los antecedentes recogidos.

"También en las horas iniciales de la revolución, el Poder Judicial fué objeto de examen directo, con el propósito fundamental de devolverle la majestad de su funcionamiento, seriamente afectada, y el prestigio necesario para el desempeño de la alta potestad de administrar justicia.

"Tales principios eran inconciliables con magistrados carentes de condiciones probas y de ecuanimidad o negligentes en el ejercicio de la judicatura.

"La opinión pública solicitaba urgentes y enérgicas medidas, y el gobierno de la revolución, auténtico intérprete de esas reclamaciones, las satisfizo con serena firmeza, dictando las medidas pertinentes.

"En una nación de sólidos prestigios no deben existir siquiera sombras que turben o menoscaben la función judicial, fuerza de contención y de equilibrio. En este sentido, el gobierno ha actuado y actuará con inflexible rigor, porque entiende que es obligación esencial de su gestión otorgar al pueblo tribunales de justicia que merezcan su fe y afirmen su confianza.

"Ciertos políticos desalojados de las posiciones públicas, usan toda clase de recursos, en vanos intentos de desprestigiar la obra de la revolución. El infundio, el rumor intencionado, la desconfianza suspicaz, son elementos de su diaria campaña. Con ello sólo engañan a los timoratos o sorprenden ingenuos. Realizan su obra perturbadora en el interior y la extienden, bajo el amparo del asilo, en países extranjeros. Juegan indecorosamente con el prestigio del país, realizando desde las naciones donde se han radicado, con abuso de la hospitalidad que se les otorga y como medio de postergar las sanciones punitivas que merecen, la mascarada de la conspiración en aras de un ilusorio retorno al poder que no supieron honrar.

"No preocupan por cierto al gobierno estas actividades alarmistas y antiargentinas, por impotentes; acaso consigan inquietar a sectores desvinculados de la realidad, pero no logran engañar a la opinión sana del país, a pesar de que en sus excesos reprochables no tienen reparos para unir sus inútiles esfuerzos, con organizaciones comunistas.

"Es de dominio público el último hecho acaecido en la Capital Federal, que costó la vida a modestos servidores del Estado. Fuerzas encargadas del orden, fueron agredidas con la alevosidad característica de esa facción ideológica de extrema izquierda, amparando la acción en mujeres y niños, a cuyo resguardo inocente se escudaron cobardemente.

"El gobierno ha reprimido con energía y severidad estos desmanes, y no tolerará su reaparición ni tendrá complacencias para quienes los estimulan con su complicidad o silencio. Procederá inflexiblemente en todos los casos, porque le asisten los mejores valores que integran la Nación.

"No podrá acusarse al gobierno de haber ejercitado el poder para ejecutar actos reñidos con el honor. No se han llevado al examen público reputaciones y conductas, sin establecer antes fehacientemente la culpabilidad de los actores. El firme desempeño de la función gubernativa ha permitido, sin esfuerzo alguno, ser equitativos y justos en todas las decisiones tomadas.

La Revolución Seguirá su Marcha Hasta Hacer una Argentina Grande y Poderosa

"He dicho repetidas veces que la revolución sigue su marcha. No es tarea de días o de meses, ni es posible señalar su término. Los acontecimientos, en ocasiones, más fuertes que la voluntad de los hombres, han de tener gravitación en la vida ulterior de la República. Pero afirmo, haciendo honor a mi recta conciencia de militar y ciudadano, que no hemos de quedarnos un minuto más en la posición de responsabilidad que el destino nos ha discernido cuando tengamos la certeza de que se han realizado integramente los lineamientos generales de una Argentina poderosa, respetada y firme en sus grandes destinos.

Pueblo de la República:

"He expuesto el pensamiento que anima al gobierno de la revolución y he explicado la obra cumplida desde el 4 de junio de 1943. Señalo también para el juicio público, nuestros propósitos de superarnos en la solución de los graves problemas que aun se debe afrontar. De esta obra iniciada se desprende ya la doctrina y orientación definida de la acción revolucionaria, que gravitará intensamente en el progreso de la Nación.

Las fuerzas unidas, navales, militares y civiles, deben depositar su confianza en los hombres de honor que han asumido con responsabilidad la dirección de los destinos de la patria, para llevarla al glorioso devenir por todos ansiado.

Descuento para el éxito de las decisiones del gobierno, el apoyo material y moral de los valores de la República, trasformados en pujantes fuerzas de estímulo. Invoco para el logro integral de nuestros patrióticos afanes las bendiciones del Altísimo, fuente suprema de belleza y de bien".

Alrededor de 250 Colectivos Entrarían Inmediatamente en Funcionamiento

Los Itinerarios Son Trece y los Recorridos Estarán Sujetos a las Modificaciones que la Constante Práctica y las Necesidades Aconsejen

ES posible que dentro de breves días quede definitivamente resuelto el problema del transporte en las zonas suburbanas, que son las que más se han visto afectadas por las circunstancias que son del dominio público.

Desde luego, se trata de una solución de emergencia, supeditada en su continuidad a la obtención de materiales imprescindibles, tales como cubiertas, por no citar sino uno de los más importantes, sino el más.

● Doscientos cincuenta vehículos

Por las informaciones que hemos podido obtener en fuentes autorizadas, estamos en condiciones de adelantar que el número de conductores que se ha presentado hasta la fecha manifestando su propósito de integrar las líneas proyectadas es de alrededor de 250, de los cuales diez como grupos ya constituídos, es decir, que contarían con 20 coches cada uno y 40 individualmente.

Los itinerarios trazados son trece, todos ellos teniendo siempre en cuenta los dos puntos de vista esenciales en materia de servicio públicos: las necesidades de los usuarios y el acicate indispensable para acometer la empresa.

De ahí que los que se han dado a conocer es muy probable que cambien en muchas partes de sus recorridos, en base a la experiencia. Por ejemplo, la proximidad de un establecimiento industrial o comercial que ocupen a numerosos obreros y empleados; o porque un desvío por tal o cual calle consulta mejor los intereses comunes de transportadores y pasajeros.

● Combinaciones

Desde luego, los recorridos de las nuevas líneas están trazados de modo que empalmen con la red subterránea de la ciudad.

La Comisión de Control, de acuerdo con las normas que condicionan su actuación y que han sido reiteradamente expresadas por el presidente, el teniente coronel e ingeniero Mariano Abarca, continúa estimulando las sugestiones que pueda llevarle el público, las que, de comprobarse su acierto y presunta eficacia, serán tomadas en consideración e incorporadas a las medidas necesarias al establecimiento de los nuevos servicios.

● Subterráneo a Boedo

Hemos tratado de tener una información lo más precisa posible sobre la fecha en que entraría a funcionar el subterráneo de Constitución a Boedo, habiéndosenos dicho que se adoptarán todas las providencias para esta iniciativa esté en práctica muy pronto, semanas, quizás, por lo menos hasta estación Urquiza, ya que la terminal de Boedo, como lo noticiamos oportunamente, se halla aún en construcción.

En cuanto a las prolongaciones de líneas de la provincia de Buenos Aires, se está a punto de terminar el estudio de sus recorridos, tratando de que éstos complementen a los de las nuevas líneas, sirviendo las zonas o partes de ellas que las primeras no hayan podido favorecer.

También este recurso está ya en vías de materializarse y constituirá, con las líneas proyectadas, un ponderable aporte a la solución de emergencia del problema del transporte de pasajeros.

● Reunión

Comunica la Federación de Líneas de Autos Colectivos que mañana, martes 6 del corriente, desde las 16.30, en el local de la calle Paraná 555, Capital Federal, se llevará a cabo una reunión de su Consejo de Delegados, ampliado con la presencia de secretarios y componentes de todas las líneas.

La entidad invita a todos los grupos independientes interesados que hayan efectuado gestiones para la implantación de servicios de transporte de pasajeros, pues en dicha reunión se considerará principalmente el decreto número 11.616 y la reglamentación respectiva producida por la Comisión de Control de los Transportes de la Ciudad de Buenos Aires.

Habla hoy

La Parálisis Infantil y la Opinión del Dr. A. M. Marque

LA parálisis infantil es uno de los males capaces de causar pánico; la sola enunciación de su nombre basta para estremecer de espanto a las madres y ahondar el entrecejo de los padres. En los últimos años, algunos brotes endémicos nos han puesto en contacto con la parálisis infantil. A lo mucho que se ha dicho, al interminable anecdotario que ilustra muchísimos casos, al esfuerzo de los médicos, a la angustia de quienes han temido que la terrible enfermedad hiciera su aparición en el organismo del niño que juega y que de improviso puede ser asaltado cruel y traidoramente, a todo lo que en suma es honda preocupación, se ha sumado la labor de médicos esforzados e inteligentes, que han trabajado sin desmayo, para cerrar las puertas a este mal.

El doctor Alberto M. Marque, eminencia en la materia, HABLA HOY, para los lectores de CRITICA, de la parálisis infantil. Escuchemos sus palabras.

Dr. ALBERTO M. MARQUE

El doctor Alberto M. Marque, laboriosa y disciplinada personalidad científica, HABLA HOY de un tema de permanente actualidad que abre angustiosos interrogantes, muchos de ellos sin respuesta: la parálisis infantil.

Sus numerosos trabajos, su consagración permanente a la investigación y el estudio, su actuación como director fundador del Instituto de Radiología y Fisioterapia del Hospital de Niños, etc., dan a su palabra excepcional autoridad.

● Carácter del mal

—Indudablemente, la parálisis infantil es uno de aquellos flagelos que no sólo hieren en lo físico...

—Le diré. De las enfermedades que atacan al hombre, muchas tienen carácter médico-social; pero de las que atacan al hombre y al niño ninguna tiene tal carácter, con mayor magnitud —que se acentúa en el curso de su vida con caracteres propios—, como la parálisis infantil. Y esto es así: 1o.) porque es el niño el atacado en una gran proporción; 2o.) porque es de muy breve duración su ataque inicial; 3o.) porque sus resultados o secuelas son de muy larga duración; 4o.) porque puede y debe evitarse alguna de sus consecuencias, y 5o.) porque depende de orientaciones precisas el plan a desarrollar en su largo tratamiento del dominio de la medicina preventiva y social.

—¿Por qué adquiere ahora mayor desarrollo, mayor violencia epidémica?...

—Conocida desde hace siglos, es cierto que recién a comienzos del actual ha adquirido ese carácter epidémico; y no se conocen sus causas, no pudiéndose afirmar que sea "enfermedad de la civilización", es decir, que su recrudecimiento se deba a factores vinculados al progreso, como las Obras Sanitarias, etc., ni al nuevo género de vida de adaptación al medio actual, que sintetiza el "hecho de guerra de nervios", en que el debilitamiento de este sistema que ataca, justificaría su intensificación.

● La causa del mal

—En realidad, la ciencia se encuentra frente a un enemigo emboscado...

—Veamos: la causa productora de la enfermedad se conoce por sus consecuencias, es decir, por familiar, lo que justifica pensar en un factor personal de resistencia, cansancio, fatiga o intoxicación, o en la vacunación espontánea, o sea la consecuencia de factores concomitantes: presencia de algunos parásitos intestinales que favorecerían su penetración.

● La higiene

—Habría que pensar en una inteligencia maligna, si la expresión no estuviera fuera del terreno científico...

—Agreguemos que estos conocimientos que tratan de estudiar su penetración en el organismo no tienen sanción definitiva y están aún en el período de comprobación, y no pueden darse reglas especiales para evitar su desarrollo; las medidas profilácticas son de carácter general: higiene en todas las manifestaciones; alimentación sana y fresca, aseo personal, lavado de manos antes de la comida, evitar el desarrollo y proliferación de insectos y en especial de la mosca, a la que debe combatirse por conducto oficial (vaciaderos en terrenos baldíos, depósitos de materias fecales de animales, caballerizas, etc.) e individual en que cada uno impida la contaminación por acarreo a los alimentos; abastecimiento de agua potable de buena calidad y origen conocido, bajo control, no sólo en la forma de bebida, sino también en el lavado de verduras, frutas, etc. No existen hasta el momento actual vacunas o sueros preventivos eficaces, y los ensayos y estudios se prosiguen con entusiasmo, pero sus resultados, aunque alentadores, no son concluyentes.

● Empujes epidérmicos

—¿Deben darse determinadas condiciones geográficas o climatéricas, para el desarrollo de esta enfermedad?

—La enfermedad existe en todas partes del mundo, con mayor intensidad en los países de clima frío o templado; en los tropicales, aunque existe, rara vez adquiere carácter epidémico; en América del Sur, nuestro país es el más visitado en cantidad por los empujes epidémicos que se suceden de 6 a 10 años, existiendo siempre casos aislados. Son los niños de corta edad, entre 2 y 4 años, los más atacados, es decir, los que tienen menos vida de relación, no van a la escuela, etc.; casi el 70 por ciento. En los últimos años ha aumentado el número de adultos atacados entre 15 y 40 años. Todas las clases sociales son igualmente atacadas. Son conocidos muchos casos especiales: el presidente de los Estados Unidos; los hijos de los mandatarios del Brasil y Paraguay; y en el pasado, Lord Byron, con su discutida cojera. Ataca a todas las razas humanas y el hecho de que no se conozcan epidemias en Manchuria, no quiere decir que los de raza amarilla no puedan, y son atacados en cualquier continente.

EL METODO KENNY, para la parálisis infantil, es uno de los últimos sistemas que se aplican para la curación del mal. Aquí vemos una demostración del mismo, realizada en Buenos Aires, por las enfermeras venidas de Estados Unidos

su manera de actuar; parece habérsela podido fotografiar, pero más interesante es saber cómo actúa y dónde está: se le encuentra en muchas partes, como ser el agua, las materias fecales, etc., es decir, en el curso de los ríos y aguas subterráneas, en las cloacas y albañales; de allí la importancia como agente acarreador que desempeña la mosca, en cuyo aparato digestivo se le ha encontrado en algunas epidemias; se transmite del vivo al vivo, es decir, que no puede vivir fuera del ser vivo, sino por poco tiempo; por eso no se le puede cultivar a voluntad, pero sí hacerlo pasar de un mono a otro mono, manteniéndolo vivo para la experimentación y poder formar la cepa que es el cultivo activo vivo y bajo contralor. Sólo se han podido obtener 9 cepas, especie de vivero, en diversas partes del mundo, distribuídos en Europa, Estados Unidos y Australia; se ignora por qué medios se introduce en el organismo y cómo llega a él, y la mayor dificultad radica en que no siempre ataca el sistema nervioso, produciendo parálisis u otra manifestación de este sistema, dolores, etc. A veces adquiere carácter benigno y simula una enfermedad BANAL; otras, su virulencia llega a producir destrucciones parciales o totales de segmentos de la medula de mayor o menor extensión y a veces estas diversas formas de ataque se producen en un mismo ambiente

En nuestro país, aun con las dificultades estadísticas, y sólo basándome en los datos oficiales de los últimos años, en la Capital Federal. Entre las epidemias de 1936 y la de 1943, siempre han existido en proporción reducida, pues muchos llegan de focos lejanos en provincias (Tucumán, Santiago del Estero, etc.), como si la epidemia vacunase a los otros niños; cada vez se hace más necesario el levantamiento de un censo en toda la República, de los atacados, para poder encauzar y organizar seriamente el plan de auxilio.

● Los síntomas

—Indudablemente, la aparición de la enfermedad forma un cuadro capaz de dar la voz de alarma...

—No hay una forma única, pero generalmente el mal se inicia con fiebre, sudores profusos, inquietud, alteración de carácter, sensibilidad dolorosa exagerada, que dura de tres a cuatro días y la parálisis se presenta por sorpresa para el médico y el enfermo; adquiere extensión variable en uno o dos miembros, o en todos ellos; a veces son atacados los músculos de la respiración, lo que termina con la vida en pocas horas. La mortalidad es reducida, del 5 al 10 o/o. No se conoce el medio de propagación; tampoco el del contagio. Como es epidémica a veces, se presume sea contagiosa, pero este contagio parece no ser directo del enfermo al enfermo y más se asemeja al contagio en una misma fuente o lugar de contaminación propagado por un mismo vehículo, en que el agua parece jugar un papel importante.

● La acción indirecta

—¿Y el remedio?...

—No existe remedio eficaz **específico** en el período febril de invasión, pero conviene actuar en forma indirecta reforzando las defensas orgánicas; de allí el uso de suero de otro enfermo que haya pasado en otra época la enfermedad; el llamado suero de convaleciente o la sangre de la madre, padre o persona en contacto con el enfermo, esto es, la llamada hemoterapia. Es curable en un 80 o/o de los casos atacados; el 20 por ciento queda con parálisis más o menos extendidas, pero hay siempre una mejoría muy grande por **evolución espontánea.**

Pasada la fiebre hay dos formas de tratamiento: el que combate el foco de la medula que ha sido atacada para ayudarla a la evolución espontánea, y el que combate la consecuencia que son las parálisis y los dolores en uno y otro tratamiento; se trata de ayudar para dejar la mejor y menor cicatriz en la medula. El primero constituye el procedimiento ideado por Bordier, en Francia, que se usa desde el año 1921; el segundo, que no combate el foco donde se desarrolla la enfermedad y lo deja librado a su espontánea evolución y si combate su consecuencia a distancia, ha sido usado en Francia: primero en función del calor, y retomado y metodizado en Estados Unidos y en Australia.

Los resultados son variables, y no hay uniformidad porque la medula no está igualmente atacada en todos los casos ni en profundidad, pero pasado este período inmediato a la fiebre, es indispensable conocer el estado de los músculos por medio de la exploración eléctrica, para orientar un tratamiento racional e impedir la inmovilización innecesaria, que mucho dicen de la recuperación, de la fiebre muscular posterior, y saber usar estimulantes no sólo de la voluntad (educación y reeducación), sino la excitación eléctrica muscular para buscar la reparación de los reflejos medulares perdidos o **inhibidos.**

Existen varios proyectos para la orientación de un plan orgánico de auxilio, en armonía con los factores médicos y sociales que varían según se considere al paralítico infantil, como un incapacitado, un inválido o sólo un disminuído en su función motora pero capacitado en su función cerebral. Allí está la función que debe desempeñar el Patronato del Inválido, cuya fundación reclaman estos enfermos, análoga al Patronato del Liberado, en que la disminución o desviación reside en la función cerebral y conserva la integridad de la función muscular, patronato que tendrá a su cargo la dirección del instituto para el estudio y asistencia a la Parálisis Infantil, de cuyo proyecto nos hemos ocupado con Larguía y Garciso, hace ya 20 años, y que espera pronta solución, para ser debidamente encarada la función médico-social, única que podrá solucionar el problema en todos sus aspectos.

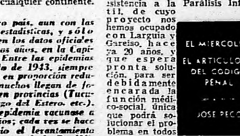

La Dirección de Estadística de la Nación Entregó un Informe

Aumentó en los Primeros Cuatro Meses del Año Actual la Actividad Industrial

LA Dirección de Estadística de la Nación, acaba de dar a conocer las cifras correspondientes a la actividad industrial durante los primeros cuatro meses del año en curso.

La suma pagada por la industria en concepto de salarios durante ese período, acusa un aumento del 10,4 o/o en relación a las cifras de esos meses en el año 1943.

Los aumentos que se producen en las sumas pagadas como salarios en el primer cuatrimestre de 1944 en relación con las de 1943, según grandes grupos de industria, son los siguientes: substancias alimenticias, bebida y tabaco, más de 17,8 o/o; cuero y sus manufacturas, 15,1 o/o; yacimientos, canteras y minas, 15 o/o; piedras, tierras, vidrios y cerámica, 14,1 o/o; substancias y productos químicos y farmacéuticos, aceites y pinturas, 11,6 o/o; papel, cartón y sus artefactos, 8,7 o/o; petróleo, carbón y sus derivados, 8,5 o/o; textiles y sus manufacturas, 7,3 o/o; metales y sus manufacturas, inclusive maquinarias, 5,8 o/o.

Ben Omar Triunfó Como Potrillo de Clase

PAÑO DE LAGRIMAS

Jugó con sus Rivales del P. Zubiaurre en Forma que lo Eleva al Plano Privilegiado

BIEN, y vamos de acierto. El clásico Zubiaurre nos mostraba el último mazo de incógnitas sobre el tapete [illegible] y salimos a flote, así como la prensa en general, y esa dictadora perpetua que se llama "cátedra". Ben Omar, ungido con un favoritismo abrumador, ganó fácil y grande, en un estilo que denuncia, a gritos, el potrillo de clase. Así debe reconocérsele pura y simplemente por su performance inicial. No corrió, en realidad; jugó con los 11 rivales que le salieron al paso, pasándolos a mejor vida cuando a Leguisamo le dió gusto y gana. Eso bastaría para dejarnos contentos, [illegible] desde que si en los primeros orejeos que llevamos realizados salieron a luz Trafalgar, Respingo y quizás Adén, como no felicitarse si tenemos otro chorro, capaz de medirse con ellos sin desventaja, sazonando ya la fuerte salsa que por tradición debe condimentar el plato fuerte de la Polla.

* * *

Justino León cosechó todos los laureles. Su estofado fué glorioso. En el breve lapso de una semana se alzó nada menos que con el premio [illegible] de Mayo, gracias a Pocha, y del Zubiaurre, por conducto de Ben Omar. [illegible]

J. J. LEON

* * *

Muchos eran los niños que aspiraban al trompo del clásico, pero muy pocos los que supieron encaminar las diligencias a ese fin. De entrada se vió bien que los únicos que estaban a la altura de la [illegible] eran Walid, En Avant y Ben Omar. Quebec se movió recién al final, de manera que [illegible] otra troya. Y esta enunciación equivale al planteo del desarrollo. Charabón al frente, riéndose de la persecución de Walid y En Avant. Luego, retozando, Ben Omar, al cual Leguisamo colocó cuarto, solito, substrayéndolo al pelotón, en el cual viajó por afuera, huyendo a los encontrones, durante los primeros tramos. Luego, en el derecho, Walid y En Avant, cansados de gambetas, dejaron escapar a Charabón. Escapar es un decir, puesto que Leguisamo, erguido en la silla de Ben Omar, le puso el cuchillo, lo acompañó en tren de atención gentil, y cuando hizo correr, quedaron todos boca abajo. Ben Omar era el único que mandaba en ese marcador.

* * *

Frente a un potrillo de sólidos medios, linda acción, pronto y seguidor, que gana, debutando, un clásico y en buen tiempo, no hay que rebuscar mucho los adjetivos. Origen no le falta, tampoco desde que Baber Shah (Blandford) aun no ha dicho su última palabra... y esa puede resultar gorda. La línea materna es buena. Aunque Bas Bleu no hizo más que ganar en La Plata, y sólo dió, anteriormente, a Bombolo, tiene lo suficiente para fabricar un buen ganador. Hija de Congreve y Rasta, por Your Majesty en Chocante, por Cyllene, posee sobrados antecedentes hereditarios. Ben Omar va en camino de justificarlos. Si todo eso no basta, agreguemos que ayer hizo la diligencia ligeramente lesionado en el remo izquierdo. Esto justifica que León le haya puesto, desde ya, los puntos a la Polla.

* * *

Charabón corrió lindo. Ni que decir que es ganador en puerta. Algo semejante ocurre con Walid y En Avant. Los cuatro, en el orden en que finalizaron, estaban previstos en nuestra "triple fórmula" y en OJO. El robo —es decir, Quebec, que llegó quinto— lo seguía en nuestro comentario del sábado. ¡No es malo pupilo, para un entrevero de ignorados!

* * *

Leguisamo no ganó solamente el clásico Zubiaurre. Resultó fija en el "clásico Leguisamo", que conquistó con un lindo ramillete de cinco victorias. Taloché, Ben Omar, Peleador, Brochazo y Quelinda lo devolvieron al cálido entusiasmo de sus admiradores, un tanto entibiados. Bueno es dejar constancia de que ya eran muchos los que le habían expedido la patente de aprendiz de 3a. Muchos —entendidos, desde luego— para los cuales sólo es bueno el jockey que gana, y sólo es malo el que pierde. Olvidando que la complejidad del turf escapa a esas conclusiones simplistas.

I. LEGUISAMO

* * *

Cinco victorias cosechó Legui, y dos de ellas con dividendos "de luxe", a lo largo de seis salidas a la cancha. La performance es valiosa, por más que en ninguna de estas actuaciones debió echar mano a sus grandes recursos, si exceptuamos la de Peleador. La faena no fué agobiadora para el hombre. Tiene mérito, pura y simplemente desde el punto de vista de quienes ya cantaban su decadencia, olvidando que Legui es siempre el primer jockey de nuestro medio. Tanto lo es, que aun sobrepasa la estatura profesional de sus colegas, a pesar de acordarles una ventaja que no se mide ni con kilos, ni con metros.

Match en puerta

Parece que el final del clásico San Lorenzo dejó con la sangre en el ojo a los de My Lord. De ahí que se esté tramitando el "match" entre el hijo de Congreve —que tuvo un tropiezo serio al atropellar— y su vencedor. La cosa sería en igual cancha, sobre la misma distancia y con idénticas montas. Veremos si se concreta, porque los desafíos, frecuentes en otros tiempos, en los actuales rara vez pasan al terreno de los hechos. Así, recordamos los que se anunciaron entre Hálifax y Partido, después de la Copa entre Partido y Romántico, después del Pellegrini; entre Ramazón y Encantador, a raíz de sus primeras topadas, etc. De todas maneras, el encuentro constituiría un plato extra que, al excluir la apuesta, reflejaría claramente esa afición burrera que cacareamos todos y sirve, en los hechos, de tenue capa para la codicia.

Nadie nos convence que la performance de Sais es exacta. No nos conformamos con vela finalizar última, a medio correr. Salvo que la hija de Commuter, por excesivamente aficionada a las cosas saladas, haya recibido luego su pena, bebiendo más de la cuenta... según afirmaba alguien en un corrillo indiscreto.

* * *

Su temperamento correntino perjudicó a J. Martínez al montar a Huincahual. Lo corrió como un ángel, pero tuvo un momento de siesta, y sobre ese segundo reclinó su cabeza vencedora Peleador. Si el "charaí" se d'spabila a tiempo ¡otro gallo le cantara al de "Los Pingos"!

* * *

Nardi no lo entendió a Cimarrón. Lo corrió asustado por Cabo Cuarto, y en el final, a fuerza de lonja, volvió tarumba al pupilo de Canessa. Y es increíble esa falla en un jinete que cuenta, entre sus grandes dotes, precisamente la serenidad.

* * *

Y el poroto definitivo para Manzoni, el aprendiz que dió doblete el sábado, y ganó, con Estafeta, una carrera magistral. A cien metros de la raya, la hija de Ruston Pashá estaba definitivamenae vencida. Pero tanto pudo el rigor de Manzoni que la hizo reaccionar hasta lo imposible, logrando asomar en el disco, a media cabeza sobre Whisper. Fué esa la mejor demostración que vimos entre la gente de "breeches, en el reciente entrevero.

J. M. MARTINEZ

Garden Path, Gran Candidata en el Derby, Cumplió el Sábado una Excelente Corrida

Earl, su Trainer, Piensa Correrla También en los Oaks

LONDRES, 5 (Reuter). — Garden Path, la potranca de Lord Derby, participará en la gran prueba clásica que lleva el nombre de su propietario.

Su cuidador, Walter Earl, anunció el sábado que la ganadora de las Dos Mil Guineas, conducida por su jockey Harry Wragg, había dado completa satisfacción en un ensayo a que fué sometida sobre la distancia de 2.400 metros, la misma del Derby, en el hipódromo de Newmarket, donde se disputará la prueba el 17 del corriente.

Earl dijo que esta hija de Fairway será mantenida asimismo en disposición para los Oaks, en el caso de que sus planes tuviesen que ser alterados a último momento. Los Oaks se correrán el día antes del Derby.

Solamente seis potrancas han logrado hasta el presente adjudicarse la importante carrera. Fifinella fué la última en 1916, durante la guerra anterior. Las otras fueron Eleanor, en 1801, Blink Bonny, en 1857, Shotover, en 1882, Signorinetta, en 1908 y Tagalie, en 1912.

Teherán es el enemigo

Garden Path se cotiza ya 7 a 1 para el Derby, amenazando las grandes posibilidades conque cuenta el potrillo Teherán de ser ungido favorito. Teherán, que como Garden Path se adiestra en Newmarket, ha realizado asimismo ensayos muy satisfactorios, dirigido en los mismos por su jockey E. P. H. Smith, y los técnicos del turf tratan actualmente de vaticinar con acierto cuál de los dos cuenta con mayores probabilidades de éxito.

Aviso Fúnebre

MISA

✝ JOSE DE PAULA RODRIGUES ALVES, ex embajador de los Estados Unidos del Brasil —q. e. p. d.— Falleció el 6 de mayo de 1944, confortado con los auxilios de la santa religión y la especial bendición papal. — La Embajada del Brasil en Buenos Aires invita a los que fueron amigos del inolvidable embajador José de Paula Rodrigues Alves a la misa que por eterno descanso de su alma se oficiará mañana martes 6, a las 10 horas, en la Basílica de Nuestra Señora del Socorro.

En Gavea Ganó Ever Ready El Premio Cruzeiro do Sul

RIO DE JANEIRO, 5 (Reuter). — En el hipódromo de Gavea se disputó ayer el Gran Premio "Cruzeiro do Sul", dotado con 100.000 cruceiros, sobre la distancia de 2.400 metros y reservado a productos nacionales. Primero se clasificó "Ever Ready", montado por González, segundo entró "Geyser". El ganador cubrió la distancia en 2' 28" y se cotizaba 1 a 5.

El Aprendiz R. Vadala Actuaría en el Bosque

Nuestro corresponsal en Rosario nos informa que el aprendiz R. Vadala ha sido semicomprometido para actuar en la próxima reunión en las pistas de La Plata, en donde tendría a su cargo la dirección de Areco y Juan López, ambos pensionistas del cuidador Juan Varela Abelenda.

War Cubrió 1800 ms. en 1'54", San Isidro

(Pista de Arena)

En 700 metros

Elación, con J. López, cómoda.

En 800 metros

Prometido, con J. López, a la par de Scratch, con A. López, 47" 3/5.

En 1000 metros

Pitorreo, con A. Casaigne, 1'3" 2/5 (opuesto).

En 1200 metros

Biribil, con M. López, a la par de **Triunfante**, J. López, 1'13" 2/5.

En 1300 metros

Grandioso, B. Castro, 1'22" en la tierra; los últimos 700 metros a la par de Arrayana, con J. López, en 44" 2/5.

En 1500 metros

Fachosa, con Royo, a palo errao; **Singladura**, con J. López, de floreo a palo errao.

En 1800 metros

War, B. Castro y **Boer**, H. Ponzi, 1'54", dominando el primero; **Préndase**, Manzoni, a palo errao, empleando 1'17" para los últimos 1200 metros; **Redoblado**, Herzog, a la par de **Mi Nena**, J. López, de floreo, a palo errao.

El Jockey Leguisamo Proporcionó Ayer el Fantástico Beneficio de $ 1.128.001.10

EL jockey Ireneo Leguisamo tuvo ayer una tarde feliz, y el beneficio que proporcionó a sus partidarios es sencillamente fantástico y supera al que diera aquella famosa tarde de sus siete triunfos y un segundo, pues los dividendos de entonces fueron insignificantes, mientras que los de ayer fueron bastante suculentos.

Se le apostaron, entre ganadores y placés, 343.007 boletos, que convertidos a pesos moneda nacional dan 686.014. Devolvió en ambos conceptos la cantidad de $ 1.814.016.10, es decir que la ganancia de sus partidarios alcanzó a $ 1.128.002.10.

En premios logró adjudicarse, con sus cinco piloteados que resultaron vencedores, la suma de $ 33.000, de la cual le corresponden $ 3.300 en concepto del 5 % reglamentario y el consabido 5 % de barato.

Andariego, en Palermo, Pasó 1500 Mts. en 1'33" 3/5, Dominando Fácil a Anacoreta

En la pista grande de Palermo, que se halla en buenas condiciones, se efectuaron esta mañana los siguientes ensayos preparatorios:

En 800 metros

Glew, C. Riero, 49", de codo; **Mumajo**, P. Alvarez, 49" 4/5.

En 1000 metros

Brusquilla, Souza, dominó por un cuerpo a un compañero, con F. R. Quinteros, en 1'1" 1/5; **Ranglan**, M. Fernández, 1'2"; **Blindado**, A. A. Domínguez, 1'2"; **Batallón**, Avero, de recta.

En 1200 metros

Baal, Benvenutti, a la par de **Coral**, P. Costa, 1'15" 2/5, cómodo el primero.

En 1400 metros

Sindhia, N. Alvarez, 1'28" 2/5; los últimos 800 metros a la par de un compañero, con Cavillón, en 50" 3/5; **Cuquita**, Bianchimano, 1'28" 4/5; **Palmada**, Pellegrino, 1'29"; **Medalla**, P. Lofiego, y una compañera, con Mosquera, 1'30".

En 1500 metros

Andariego, con Pintado, dominó por un cuerpo y medio a **Anacoreta**, con R. Fernández, en 1'33" 3/5.

En 1600 metros

Humada, Cincunegui, de los 3000 a los 1400 metros, con regular resultado.

En 1800 metros

Puchucan, Tadei, 1'53" 3/5, bueno; **Capellán**, con C. Riero, 1'57" 1/5 con gran final, empleando 1'2" 3/5 en los últimos 1000 metros.

Hip. San Isidro

Inscripciones Para el Jueves 8

Premio Médicis — 1000 metros

Milagrero	56	Palenquero	56
Zambullidor	56	Vengativo	55
Soñando	56	Battle	56
Blindado	56	Maharajá	56
Pifiado	56	Florido	56
Principio	56	Asomo	56
Goulash	56	Arribeños	56
Raffles	56	Bochinchero	56
Contado	56		

Premio Stark — 1500 metros

Diez Mangos	55	Tejada	55
Dominante	55	Churrinche	55
Walid	55	Ginebrino	55
Seudo	55	Huaico	55
Mango	55	En Avant	55

Premio Halifax — 1000 metros

Caramú	58	Hulotte	54 1/2
Parodia	57 1/2	Pilauna	54
Mi Fé	56	Risette	52 1/2
Regata	55	Saltarilla	51
Trigüeñuela	54 1/2	Rayadora	50 1/2
Hilda	54 1/2		

Premio Bon Vin — 1600 metros

Político	57 1/2	Wattered	53
Thalma	55 1/2	Challedón	52
Fénix	54 1/2	Seltz	52
Mi Cartón	54	Josafat	51
Lord Brión	54	Gunga Din	51
Picaresca	53	Intrépido	50 1/2
Ritmo	53	Cerro Azul	50 1/2
Mareo	53	Sansón	49 1/2

Premio Gral. Belgrano — 2200 Mts.

Garrick	60	Banshee	58
Ramazón	60	Gaztañbide	57 1/2
Boabdil	60	Filón	57 1/2

Premio Puro Fruto — 1400 Mts.

Enepaz	56	Camerún	56
Huincahual	56	Corsario	56
Maharón	56	Bergerac	56
Agal	56	Van Dike	56
Pundit	56	C. de Bustos	56
Telele	56		

Premio Tripoteur — 1500 metros

Maronguassú	57	Tirolés	54
Trompo	57	Biribil	54
Hackle	54	Ready	54
Manderley	54	Mi Yarú	54
Penachito	54	My Lord	54

Premio Ramazón — 1000 metros

Marcos Paz	62	Hereje	48
Primado	58	Exito	48
Night Thief	58	Nogueiroa	48
Prima Donna	49		

Kildare y Mejillón Hicieron 1.300 en 1'22" 2/5, La Plata

(Pista Grande, Húmeda)

En 1000 metros

Globea, Chaves y **Montesana**, Prátola, 1'3" 4/5; **Shahali**, Gularte, 1'4".

En 1300 metros

Kildare, Lhuillier, 1'22" 2/5; **Mejillón**, Recavarren, le ganó por amplio margen a **Takuma**, Padula, en 1'22" 2/5 (la yegua completó 1400 para los que empleó 1'31" 3/5); **Maturrango**, Bergós, 1'23"; **Polar**, Ortiz, 1'23" 1/5; **Savik**, Rodrigo y **Topolino**, F. M. Ortiz, 1' 24" 2/5 (mejor el 1o.); **Güifaro**, Medina y un compañero, Taborda, 1'24" 3/5; **Lauquen**, P. P. Artigas, 1'25" (de floreo).

En 1100 metros

Vanidad, A. García y **Clemente**, Sobral, 1'29" (mejor la yegua); **Modelada**, Marcos, 1'30" 3/5; **Oguitabat**, Taborda, 1'32"; **Raba**, Montero, de floreo.

En 1500 metros

Chamical II, A. M. Tula y **Silver Tail**, H. Tula, 1'40" (pista auxiliar, (mejor el primero); **Summa**, Recavarren, de floreo.

En 1600 metros

Palmar, A. Canay, 1'43"; **Hachero**, M. Bergós 1'43" (de floreo) **Chabaré**, Marcos, de floreo.

En 2200 metros

Lorencino, Echagüe, 2'21" 3/5. En los últimos 1400 lo acompañó **Mazorquero** con P. Bustamante, empleando 1'32".

Noticiario Turfístico

✣ HACHAZO será inscripto esta tarde para intervenir en la reunión a efectuarse el próximo domingo

✣ ICARIO ha sido tratado con yodo en las rodillas.

✣ LA GAITE, que al debutar se clasificó segunda de Pocha, reaparecerá el 25 del corriente en Palermo, disputando el premio Saint Patrick sobre la distancia de 1500 metros.

✣ CINTURA, sana de las dolencias que obligaron a suspenderle momentáneamente el training reaparecerá en la reunión a efectuarse el 20 del corriente

✣ HIGHSTAR, cuya preparación atiende el entraineur G. Benvenuti, ha puesto fin a su cura reiniciando su training con ensayos moderados de trote y galope.

✣ HUAICO, que figuraba inscripto en el clásico José B. Zubiaurre, no pudo ser presentado por hallarse dolorido de las manos.

✣ RAVANA ha sido traído de la cabaña de su propietario y puesta al cuidado de Francisco Maschio.

✣ VERTIGO, que fuera curado de sobrecañas, se halla sano, habiendo reiniciado su preparación con ensayos de trote y galope.

El Hombre Contra el Azar

El cálculo vence al juego. — NAPOLEON

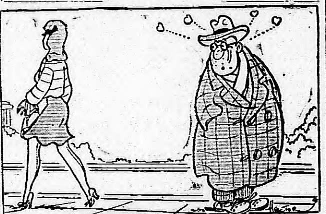

SUEÑOS INTERPRETADOS. — Soñar con sentirse joven: 44

* * *

Terminaciones de Billetes de la Lotería Nacional que Fueron Favorecidos con Premios de Pizarra

EN los últimos cuatro años y medio de sorteos, y sobre un total de 5.237 premios mayores de pizarra extractados en la Lotería de Beneficencia Nacional, los billetes correspondientes favorecieron a las cien terminaciones de dos cifras en la proporción que indicamos a continuación:

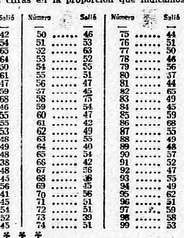

Número	Salió	Número	Salió	Número	Salió	Número	Salió
00	47	25	42	50	46	75	44
01	43	26	54	51	53	76	51
02	55	27	65	52	63	77	50
03	63	28	64	53	52	78	46
04	53	29	50	54	55	79	56
05	47	30	61	55	51	80	57
06	59	31	47	56	47	81	44
07	59	32	59	57	45	82	65
08	49	33	68	58	75	83	49
09	46	34	46	59	54	84	45
10	47	35	55	60	47	85	59
11	44	36	55	61	42	86	68
12	62	37	53	62	49	87	55
13	55	38	48	63	55	88	49
14	51	39	49	64	40	89	48
15	59	40	48	65	54	90	57
16	53	41	38	66	42	91	52
17	53	42	48	67	36	92	47
18	63	43	45	68	38	93	55
19	57	44	56	69	45	94	49
20	63	45	41	70	56	95	62
21	49	46	45	71	51	96	51
22	57	47	54	72	51	97	59
23	47	48	52	73	39	98	58
24	68	49	45	74	51	99	53

* * *

ESTADISTICA DE LA LOTERIA NACIONAL

CIFRAS ATRASADAS A LA GRANDE

MILLAR	CENTENA	DECENA	UNIDAD
30	7	8	2
193 sorteos	23 sorteos	30 sorteos	32 sorteos

CIFRAS ATRASADAS A LOS PREMIOS

02 - 49
No salen hace 19 jugadas

41
No sale hace 15 jugadas

CIFRAS MAS FAVORECIDAS

58 — Salió 75 veces

24-33-86 — Salieron 68 veces

* * *

Los Números

(Continuación)

Simplicius de Cecilia, contemporáneo de Justiniano. Año 560 A. C.

Photius de Constantinopla ha dejado una biblioteca sobre las ideas de los más antiguos filósofos. Año 850 A. C.

Sin acudir a autores tan antiguos como los que preceden, podemos consultar otros más modernos, como Marcus, Yohannes en el año 1620; Meubonius, Marcus, en 1650 y Kircher y Athanasius en 1660. Todos ellos coleccionaron y resumieron cuanto había sido dicho y escrito anteriormente sobre las doctrinas de Pitágoras.

El primer discípulo aventajado de Pitágoras fué Aristacus, que se casó con Theano, la viuda de su maestro; después siguieron Mussarchus, hijo de Pitágoras, y últimamente Tidas y Diodorus el Aspendian. Después de disolverse la primera escuela, los principales instructores fueron Clinias y Filolaus en Heracles; Theorides y Eurytus en Metapontum y Architas, el sabio de Tarentum.

La Escuela Pitagórica tuvo algunas peculiaridades características. Cada nuevo miembro estaba obligado a pasar un período de 5 años en contemplación y completo silencio; los miembros lo tenían todo en común y no comían carne de ninguna especie; creían en la doctrina de la metempsicosis y les inspiraba su fundador y profesor una fe ciega y ardiente. Hasta tal punto llegó este término de fe en sus cursos que la frase "autós epha", esto es, "él lo dijo", era para ellos la prueba más contundente.

W. WYNN WESTCOT

(Continuará).

* * *

Números Fallados

En el último sorteo no correspondió premio de pizarra a ningún billete terminado en 1, exactamente igual que en la extracción del 26 de marzo.

Podría Suspenderse el Sorteo del Viernes 23

Corren rumores, no confirmados, que atribuyen a las autoridades de la Lotería Nacional el propósito de anular el sorteo del viernes 23 del actual, siempre y cuando las circunstancias así lo exijan, para permitir que se venda totalmente la emisión del día 30, de la cual aun existen muchos billetes en existencia.

* * *

Buen Margen Dejan en el Uruguay las "Quinielas"

La renta del Estado uruguayo, por su ingerencia en el juego de las "quinielas", deja enormes beneficios. En el lapso comprendido entre los meses de enero a abril del año actual, la recaudación alcanzó a 502.80..25 pesos contra pesos 436.419.96 del mismo período correspondiente al año 1943.

* * *

¿Lo Recuerda Ud.?

● En las cuatro loterías que sorteaban en la época: Nacional, Córdoba, Tucumán y Montevideo, ningún billete terminó en 54 desde octubre de 1927 hasta julio de 1930.

● Desde el 5 de junio de 1929 hasta enero de 1931, en la Caja Popular de Ahorros de la provincia de Córdoba, ningún certificado de depósito amortizado terminó en 0.

* * *

Se Acerca la Fecha

Falta poco para el sorteo extraordinario en beneficio de las víctimas de San Juan, cuyo premio mayor asciende a 5 millones de pesos. Como se sabe, el mismo se efectuará el 30 del actual y comenzará a las 11, dada su extensión, pues durará aproximadamente 4 horas y media.

* * *

Contestando

Desconfiado. — Dos décimos son $ 76.016 y no 75.000 como se dijo por ahí.

"Claudia" se Exhibirá Desde Mañana en el Cine Luxor

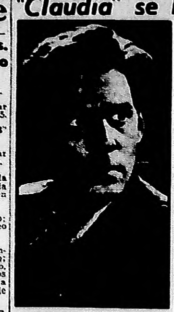

PATRIOTA

PIERRE AUMONT, en su personificación de un patriota francés para la película de Metro-Goldwyn-Mayer "La cruz de Lorena", con la cual renovará su cartel el jueves próximo el cine Opera

Cena de Camaradería de Cronistas de Cine

Esta noche, a las 21.30, en el restaurant de Corrientes 1431, se realizará la anunciada comida de camaradería organizada por la Asociación de Cronistas Cinematográficos de la Argentina, a la que se invita a asistir a todos los amigos y simpatizantes de la institución.

Documental Corta es 'Jornada Inconclusa'

La película "Jornada inconclusa", que documenta la guerra en Polonia, — cuyo estreno anuncia para mañana en el Mundial la distribuidora Radium Films, es de corto metraje, y completará el programa que se viene exhibiendo en dicha sala, encabezado por la producción "Antes del ataque".

NOVEDADES DE LA SEMANA

Una Farsa, una Comedia y Tres Films de Guerra

Por ROLAND

UNA farsa picaresca de Meano, una comedia interpretada por veteranos del cine y tres películas de tema bélico forman el panorama de la nueva semana, en la que están ausentes las realizaciones de origen mexicano y local.

FARSA ORIGINAL. — Es original y graciosa la comedia de Meano en que se basa "El nacimiento de Salomé". Su Salomé no es la mundialmente célebre. Es otra, en ese momento, el año 50, más joven, más bonita, más cautivadora. E igualmente fatal. Hay picardía e ingenio en el libro. Jean Choux, realizador de "Jean de la lune", habrá cuidado la conservación de esos méritos. Conchita Montenegro es la heroína y baila una danza sugestiva, ante un coro de muchachas bonitas.

VETERANOS. — "Casados sin casa" señalará un retorno interesante: el de Pola Negri. Trágica famosa del cine mudo, vampiresa de fuerte personalidad, vuelve convertida en actriz de comedia. Forma pareja con ella otro veterano de la pantalla: Adolphe Menjou, transformado de caballero elegante en bufón de farsas modernas. Billie Burke, la eterna olvidadiza, y una pareja sin popularidad: Martha Scott y Dennis O'Keefe, cumpletan el reparto bajo la dirección de Andrew Stone.

TEMAS DE GUERRA. — Sobre dos de ellos ya hemos insistido en varias oportunidades: "La legión blanca", homenaje a las enfermeras norteamericanas de heroica acción en Bataan y Corregidor, y "Rehenes", versión del drama de rebeldía narrado en novela por Stefan Heym. El tercero ocurre en la Francia ocupada y se titula "La cruz de Lorena". Lo ha dirigido Tay Garnett, que aun no repitió "La cita", y reúne en su elenco a Jean Pierre Aumont, que al pasar de Francia a Hollywood ha perdido su Jean, Gene Kelly, Richard Whorff, Cedric Hardwicke, Peter Lorre y Joseph Calleia, es decir, un representativo y variado núcleo de actores.

La Buenos Aires Comedy Co. Ofrecerá Hoy en el Odeón una Comedia de Noel Coward

Como hemos venido informando, esta noche y en función cuyo total producido se destinará a la Sociedad de Beneficencia Británica y Norteamericana, se realizará en el teatro Odeón una velada extraordinaria que ofrecerá la "Buenos Aires Comedy Co" entidad teatral de aficionados británicos de cuya labor extensa y eficaz está bien enterado nuestro público. La función de hoy en el teatro de la calle Esmeralda, estará dedicada a la representación de "Blithe spirit (Espíritu travieso)", ha sido preparada con el patrocinio del señor F. R. Limpenny y su reparto integrado de la siguiente manera: Edith, Ivonne Tabush; Ruth, Carol Kent; Charles (el esposo), Peter Newborn; doctor Bradman, Jack Davies; señora Bradman, Queta Bush; Madame Arcati, Cecile Lezard y Elvira, Stella Lewis. La obra fué puesta en escena por Emily Hogan.

EMILY HOGAN

Celia Gianneo Dió un Concierto

Celia Gianneo ha dado un interesante concierto con obras de Cimarosa, Bach-Liszt, Chopin, Luis Gianneo, Poulenc, Debussy y Ravel. Hay en ella dotes interpretativas nada comunes, elegancia y justeza en el fraseo, temperamento juvenil y comunicativo, dominio de las obras. Dejó una impresión muy favorable.

Recepción en la Embajada Mexicana

El general Juan F. Azcárate, del ejército mexicano, quien se encuentra en esta capital en jira de carácter cultural, exhibiendo películas documentales y noticieros sobre México, recibirá a los representantes de la prensa argentina el miércoles próximo, en la embajada de México, Arroyo 820.

EL TEATRO AL DIA

Anoche se Despidió Chang en el Avenida

LARGA ACTUACION. — Con las funciones realizadas ayer se despidió en el Avenida el prestímano e ilusionista Chang, quien en el curso de su larga actuación ofreció más de doscientas representaciones de sus espectáculos.

ESTA NOCHE. — Dos actos artísticos importantes habrá esta noche. En el Politeama ofrecen su primer recital de danzas Clotilde y Alejandro Sakharoff, con un selecto conjunto de creaciones, entre ellas varias novedades. Cooperará en la parte musical la cantante Concepción Badía, el pianista Hugo Balzo y el violinista L. Spiller. En audición patrocinada por la Asociación Wagneriana, el trío González-Pessina-Villaclara interpretará, en la sala del Alvear, a las 21.30, un interesante programa musical, con una primera audición: un trío del maestro Luis Gianneo.

CONTRATADOS. — Para integrar la compañía de María Duval, que se presentará en el San Martín con la dirección de Miguel Mileo, han sido contratados la actriz Nélida Franco y el actor Enrique Roldán.

PARA HOY. — La transmisión que por onda corta hubo de realizarse días pasados de una revista porteña por la Radio Nacional de Río de Janeiro y que no pudo efectuarse por fuerza mayor, se llevará a cabo esta noche.

LYDIA NEGRI. — Esta pianista argentina dará un recital en el Consejo de Mujeres el día 10, a las 18, con obras de Bach-Liszt, Chopin, Próspero López Buchardo, Debussy y Ravel. Como novedad figura en su programa una Sonatina del tercer compositor nombrado.

Con "Los Amores de Edgard Allan Poe"

Mañana martes se repondrá en la sala del Luxor la película "Claudia" en la que hizo su presentación en la pantalla la joven actriz Dorothy MacGuire. Edmund Goulding se responsabilizó de la dirección, contando en el reparto además de la mencionada actriz con Robert Young, Ina Claire, Reginald Gardiner, Olga Baclanova, Jean Howard, Frank Tweddell y Elsa Jansen. En sección de complemento se verá "Los amores de Edgard Allan Poe", interpretada por John Shepperd, Linda Darnell, Virginia Gilmore y otros, bajo la dirección de Bryan Foy.

ASTILLAS

DE CINE

Isidoro Navarro, realizador de la mejor película serrana de su momento, "Mandinga en la sierra", ganador del premio municipal, según rumores, está en vísperas de reincorporarse a la actividad de nuestros estudios. Dos productoras parecen interesadas en reparar un olvido injustificado.

—Cincuenta modelos de vestidos femeninos correspondientes a distintas épocas (1896, 1904, 1911 y 1917) han sido creados por Gori Muñoz y Thomas Hays para "La cabalgata del circo". Lucirán esos modelos Libertad Lamarque, Evita Duarte, Ilde Pirovano y Elvira Quiroga.

—Luis César Amadori ha recibido una tentadora oferta de Estudios San Miguel, que motivaría su desvinculación de Argentina Sono Film al terminar su actual compromiso.

—Luis Saslavsky dirigirá a Zully Moreno en su próxima película para Argentina Sono Film.

El Día 16: "El Juego del Amor y del Azar"

A "Mi novia es un fantasma" sucederá en el cartel del cine Monumental, posiblemente el viernes 16, la película nacional de EFA "El juego del amor y del azar", versión de la obra clásica de Mariveaux, que animan Silvia Legrand, Roberto Airaldi, Severo Fernández, Eloisa Cañizares, Alfredo Jordan y Francisco Donadío, bajo la dirección de Leopoldo Torres Ríos.

Solicitada

Con motivo del incendio que se declaró el 27 de mayo último en la cocina del Restaurant "La Delicia", nos creemos en el deber de dejar constancia de nuestro agradecimiento a las autoridades de la seccional 3a., al Cuerpo de Bomberos de la Capital, por su ejemplar comportamiento, a nuestros clientes, amigos, al comercio, la prensa, personal de la casa y cuantos nos han alentado y prestado su apoyo en tan grave ocasión. — J. y R. López, Suipacha 547, "La Delicia".

Los "Millonarios" se Mantienen Invictos y Líderes

EL SPORT DE CADA DIA

Independiente Continúa por el Camino del Exito

Por A. CAMPAGNALE

LAS PRIMERAS FECHAS ESTABLECIERON, CON TODA ELOcuencia, que este año iba a resultar muy propicio para el más popular de los deportes, porque el público estaba más ansioso que nunca por ver fútbol del bueno, correcto y lucido. La cantidad lograda ayer, en total, por concepto de venta de entradas, en la primera oportunidad en que se jugaron dos grandes partidos en un mismo día, al echar por tierra todos los récords establecidos desde que se inició la era del profesionalismo, no ha hecho sino refirmar aquella primera impresión tan auspiciosa. Día a día aumenta el interés por el campeonato, ganando el fútbol cada vez, en forma creciente, nuevos adeptos. Y si las cosas siguen como hasta el presente, con la presencia de los equipos de mayor arraigo en los puestos de avanzada y se mantiene por muchos domingos más esa escasa diferencia entre los participantes situados en los primeros lugares de la tabla de posiciones, no pasará mucho antes de que sea superada la elevada cifra que totalizó lo recaudado en los ocho partidos.

★ EN LO QUE ATAÑE AL ESPECTACULO EN SI, NO SIEMPRE la jornada cumplida alcanzó a colmar las aspiraciones de los que esperaban buenos espectáculos, porque no respondieron los dos clásicos, en medida exacta, a la extraordinaria expectativa que habían despertado. Boca Juniors, no fué para Independiente el rival que debió haber sido, y Racing no resistió en la etapa complementaria, como lo había hecho durante todo el primer tiempo, en que le jugó al puntero de igual a igual. Pero con todo, el saldo que dejaron esos cotejos, que hicieron colmar las tribunas, y hasta con creces en Avellaneda, resultó digno de ser tenido en cuenta. River Plate mantiene su condición de invicto y sigue inconmovible en la ubicación más elevada. La línea delantera jugó como en sus mejores tardes y por ello quedaron, como tantas otras veces, bien disimulados algunos yerros de la defensa. Racing fué rival de sólo una etapa. Quizá, de haber tenido en ese espacio de tiempo más fortuna en algunas oportunidades propicias, pudo haberle dado otra orientación al desarrollo posterior del cotejo, pero las sucesivas caídas de su arco, llevaron la desorientación y el desaliento a sus filas y la derrota quedó sellada con cifras desusadas en partidos entre rivales de tanta jerarquía.

★ A BOCA, EN CAMBIO, QUE PERDIO TAMBIEN POR UNO DE esos marcadores que no se olvidan tan fácilmente, le queda el consuelo de que con la reincorporación de Sarlanga y Varela, que es casi como decir toda la delantera, varíen fundamentalmente las posibilidades del equipo. Mientras tanto, tendrán que pensar un poco los encargados de formar el conjunto, en buscar la manera de conformar una línea de ágiles de una consistencia muy superior a la que alineó ayer. Independiente, por su parte, sigue con paso firme por la ruta del éxito. Lleva jugados ocho partidos, sin conocer la derrota. La campaña que está cumpliendo no puede ser más brillante. Entre sus vencidos figuran equipos de innegable poderío que hacen más importante aun las actuaciones cumplidas en lo que va del campeonato.

★ EN SAN LORENZO, SIGUEN RESPONDIENDO CON HOLGURA los nuevos valores y el rendimiento del equipo, ya más afiatado, colma las mejores aspiraciones. La vuelta de San Lorenzo a los primeros puestos de la tabla, de los que se hallaba un tanto alejado en los últimos tiempos, constituye un motivo de gran atracción para un desenvolvimiento más atrayente del torneo. Newell's Old Boys de Rosario, continúa evidenciando que en su cancha será siempre tarea difícil el poder restarle un punto. Su colocación actual es de las que se recomiendan. Rosario Central se está recuperando y si sigue sumando puntos puede muy bien volver a ser el mismo equipo aguerrido y capaz de la primera parte del último campeonato.

★ EL QUE MERECE UN PARRAFO APARTE ES VELEZ SARSfield. Sin bambolla, con el mismo equipo con que ganaron el ascenso —excepción del centre-half— está cumpliendo una magnífica campaña. Los que no creían en el modesto conjunto que ganó en brillante forma el derecho de volver al círculo privilegiado, se han tenido que rendir ante la realidad. No sólo en su cancha, sino que también en la del contrario, ha realizado desempeños altamente meritorios. Y como si fuese poco el ir colocado a sólo tres puntos del "leader" figurando con el mismo puntaje que Boca Juniors y Newell's Old Boys de Rosario, luce en su equipo la defensa que menos veces ha sido vencida. Atlanta, que estaba jugando con acierto, cayó vencido ayer frente a Lanús, en su propio campo de deportes, pero tiene a su favor, como descargo de una actuación no muy convincente, el hecho de haberse visto privado, durante muchos minutos, de los servicios de Cruz, uno de los puntales de la defensa.

La acción del Tribunal de Penas

Los jugadores se olvidan, tan pronto ingresan al campo de juego, de las observaciones de que en diversas oportunidades han sido objeto, a efectos de que guarden buena compostura y no ofrezcan al público espectáculos antideportivos; ayer debieron ser amonestados Emmanuele, Zanola, Sierro, de Chacarita Juniors; Ovide, de Vélez Sársfield; Yebra y Villarino, de Rosario Central; Silvera, de Bánfield; Garavano, de F. C. Oeste; Colombo, J. C. Heredia, de San Lorenzo; y Vaghi, de River Plate; quedó un buen saldo de cracks lesionados por el exceso de juego brusco que toleran aún algunos referees y para culminar la nota de incultura, a la terminación del encuentro entre Independiente y Boca Juniors, disputado en Avellaneda, se produjo una pedrea entre dos bandos de "fanáticos", que terminó con la internación de algunos heridos en el hospital Fiorito. No me sorprenden estos actos de incultura a cargo de gente modesta que, llevada por un pasionismo mal entendido, cometen desmanes, por cuanto existen dirigentes que, ostentando títulos universitarios, como otros que han llegado a ocupar bancas en el Congreso y Legislaturas provinciales, son los primeros en gritar desaforadamente desde su palco de honor y que poco honran a las instituciones a que pertenecen. Los nuevos miembros del Tribunal de Penas, donde con un presidente como el general Avalos, no tienen intereses de clubes que defender, deben proceder con energía para eliminar de nuestro medio no sólo a los malos jugadores, sino también extender sus sanciones a los dirigentes que son los primeros agitadores en cada incidente que se produce.

★ CAYERON AYER TODOS LOS RECORDS DE RECAUDACIOnes registrados en el fútbol local, tras un repunte promisorio que pudo observarse desde la iniciación del campeonato oficial y no obstante las dificultades creadas por la falta de medios de locomoción, pudo obtenerse la suma de 158.302 pesos, si bien debe reconocerse que la octava fecha brindaba dos grandes clásicos donde intervenían River Plate-Racing e Independiente-Boca Juniors.

★ CON LA DERROTA SUFRIDA POR EL TERCER EQUIPO DE LA "academia" —que se mantuvo invicto hasta ayer— adquiere mayor interés el campeonato de esa categoría donde el primer puesto es intensamente disputado y tiene actualmente serios aspirantes al mismo; Racing cuenta en la tabla con 14 puntos, le sigue Independiente con 12, Rosario Central y Newell's Old Boys, los tradicionales rivales del fútbol rosarino, comparten el tercer lugar con 11 puntos.

★ LOS REPRESENTANTES DE LOS CLUBES DE SEGUNDA REsolvieron, hace pocos días, solicitar al Consejo Directivo que no se autorizaran partidos de esa categoría los días domingos, salvo los que se jugaran en Santa Fe. Eso equivale a decir que Gimnasia y Esgrima de La Plata tampoco podrá cumplir sus compromisos como local, porque el instituto platense ha demostrado en todos los partidos disputados en La Plata, lo significativo de sus recaudaciones, la última de las cuales se aproximó a los 7.000 pesos. Convendría que los representantes de segunda reflexionasen sobre estas cosas que tanto pueden beneficiar a los clubes si se rectifica el criterio aprobado anteriormente.

★ FIGURAS YA CONSAGRADAS EN EL ATLETISMO NACIONAL —en un noble afán de superarse aun más— están cumpliendo marcas promisorias que los acercan a las mejores performances establecidas por atletas consagrados mundialmente. Raúl Ibarra, que sigue en su plan de batir sus propios récords, acaba de superar nada menos que por 5 segundos el récord sudamericano de los 3 kilómetros, acercándose a la mejor marca que en esa distancia lograra nada menos que el filandés Paavo Nurmi. ¿Dónde podrá llegar aún Ibarra? Difícil es contestar ya que el porvenir de este atleta se presenta inconmensurable. Cada vez que actúa logra asombrarnos con una perfromance de mayor calidad que habrá de superar, aún más, el día que tenga la suerte de competir con un adversario que le oponga tenaz resistencia.

★ LA MUJER ATLETA HA QUErido demostrarnos también que su valor como tal es digno de tenerse en cuenta. Mientras el equipo de fútbol de Independiente obtenía un triunfo de resonancia, la representante de esa entidad en el atletismo femenino, Noemí Simonetto, lograba una arca que la coloca a escasa distancia del registro mundial. En efecto, ayer recorrió los 100 metros en 11 segundos 5|10, superando por 5|10 de segundo el record sudamericano que la misma Simonetto poseía en compañía de la atleta chilena Edith Klempau y situándose a sólo 2|10 de segundo del mundial, que se halla en poder de la conocida atleta italiana Claudia Testoni.

El Triunfo de River y la Derrota de Boca Fueron los Episodios Sobresalientes

Por ARISTIDES RECHAIN

Bánfield no Tuvo Defensa

La situación que atraviesa Bánfield, sin ser angustiosa, no deja de ser alarmante. A esta altura del campeonato tiene sólo en su haber dos puntos, no era precisamente muy halagüeño el porvenir que se presentaba. Se esperó, pues con visible interés, su partido con Rosario Central, ya que sus simpatizantes alimentaban la esperanza, que se concretaría en esta oportunidad, el primer triunfo, que serviría de excelente incentivo, en próximas presentaciones.

Pero ello no llegó. Y no fué debido a falta de voluntad, sino a que su rival, tenía otros planes, que se encargó de poner en práctica, a poco que la pelota comenzó su movimiento giratorio. En la admirable labor de su triángulo posterior, durante el período inicial, y en la codicia y decisión de sus centrales, cifró sus esperanzas de triunfo Rosario Central. Alentados por sus parciales, los hombres de Bánfield, buscaron de entrada, el camino que los conduciría a inquietar a Ricardo. Consiguieron su objetivo sólo a medias, pues si bien, llegaron hasta las inmediaciones del sector peligroso adversario, no contaron con la eficaz labor del guardavalla rosarino, que en rápida sucesión de atajadas, se encargó de poner un dejo de amargura, en los simpatizantes locales, a la vez que creó la nerviosidad, entre los delanteros banfileños, que no atinaban, a encontrar solución, al arduo problema que significaba batir esa ciudadela, tan magníficamente defendida.

El triunfo que parecería injusto, dado el mayor dominio del campo, que ostentaron los locales, tiene, sin embargo, una explicación sencilla. La diferente actuación que le cupo a ambas defensas. La rosarina, exigida continuamente, supo salir airosa, y lo que es más significativo, apelando a recursos lícitos. La de Bánfield resultó la antítesis. Cuando los delanteros rosarinos se insinuaron con mayor peligrosidad a poco de iniciarse la etapa complementaria, fué dable advertir que esa defensa se desorientó. Hay que reconocer, los quilates que acusan los delanteros rosarinos, más aun en una tarde feliz, como la que tuvieron ayer.

En Núñez se Encontraron en un Duelo Vigoroso, el Relámpago y la Técnica

Por EL NEGRO DE LA TRIBUNA

TODOS los hombres de defensa de Racing— sea cual fuere la división—, juegan como Salomón, tratan de parar como Salomón, practican ese salto de rana con que el gran back ha neutralizado tantos centros.

En el momento en que los altoparlantes anunciaban la inclusión de Moreno en el cuadro de River, Graneros, el goalkeeper de la reserva de Racing, atajaba un tiro. Y hubo una salva de aplausos con todo derecho Graneros se la adjudicó para sí.

Era demasiado cordial todo. Sin incitar al juego brusco con estas palabras, diremos que un poco de guerra no estaba de más. Con una limpieza sin igual, los muchachos del preliminar jugaban un fútbol que parecía aprendido por correspondencia. Y sin embargo los hinchas —¡cuándo no!— llegaron a entusiasmarse.

La primera de Racing quiso salir demasiado temprano a la cancha y sus 22 hombres parecían en la boca del subterráneo estar haciendo cola por un poco de kerosene junto a un surtidor.

* * *

No hay razón para que el referee Amoroso no sea querido. Cuando se dijo su nombre por los altoparlantes, sólo se pudo oír las dos primeras sílabas de la palabra. De modo que los espectadores silbaron la palabra amor.

* * *

El primer goal de Racing hecho por D'Alessandro y el segundo goal hecho por Labruna decían a las claras que era River que estaba haciendo tantos. Pero el goal de Racing fué una centella que entró viboreando en el arco, en tanto que el de River parecía un "levántate y anda", de la Biblia. El primer goal de River fué algo así como un tónico que sacó a los aficionados de un desvanecimiento. Racing con sus performances tan desatentadas va a terminar obligando a sus hinchas a organizar un congreso de Cardíacos.

Jamás se alegró tanto Moreno de hacer un gol como esta tarde al vencer a Quatrocchi, colocando con el segundo gol en ventaja a su cuadro. Era como una reivindicación. El violinista del fútbol hacía ademanes a la tribuna oficial como diciendo: Ahí lo tienen ese soy yo. Por algo me han puesto.

* * *

Higinio García es como esos caños de cañón: sirve para los tiros difíciles cuando se trata de probar la calidad de la pólvora y la precisión de la puntería.

* * *

Los griegos por no jurar por Dios, juraban por el perro. Pues bien, yo juro por el perro que el score no dice lo que fué el partido.

* * *

La defensa nuestra —decían los hinchas de River al final del primer tiempo— no responde. Evidentemente, el asedio era insistente. Y menudeaban los fouls en la línea de peligro. Pero después River con la parada y durante once minutos no llegó ningún avance a las manos de Soriano. Pero los de Avellaneda no se entregaban y lucharon de igual. En un momento determinado D'Alessandro, que conoce el "sabor del vino de la casa" por haberlo despachado varias veces, invitó a tomar una copa a Soriano que todavía no conoce el vino de la casa.

Chacarita Juniors Necesita Una Rápida Rehabilitación

EL primer equipo de Chacarita Juniors, que fuera remozado con la incorporación de figuras jóvenes de las divisiones inferiores del club, no está cumpliendo en el presente certamen actuaciones condignas de su valía y a tono con las esperanzas que en el mismo tienen depositadas tanto los directivos como los simpatizantes de la institución. Sus cercanías con la extrema retaguardia de la tabla ha producido el lógico malestar entre éstos, pero a no dudarlo, el equipo se repondrá y aumentará su magro haber; pero ello está condicionado, asimismo, a que se mantenga un mismo eleven y a él se le confíe la responsabilidad de su actuación, pues los cambios constantes que se efectúan en él atentan contra su armonía y entendimiento.

Huracán Estuvo en el Ataque, Pero sin Suerte

A pesar de los refuerzos con que contaron los platenses, el cotejo no satisfizo la expectativa provocada por su anuncio, pues el equipo de Parque Patricios hizo méritos más que suficientes para ganar, consecuencia natural y lógica, a la que se opuso el seguro y acertado desempeño del guardameta de los albirojos.

Bien apoyados por Ongaro y sólidamente defendidos por la zaga, los delanteros de Estudiantes realizaron de entrada movimientos ofensivos armónicos y regulares, pero a poco de cumplirse el cuarto de hora de lucha, Huracán atacó a su vez, en tal forma, que consiguió emparejar el juego, dominando a su adversario, el que, reaccionando a ratos, igualó las acciones, sin entregarse, llegando ambos bandos al término del primer tiempo sin alcanzar la apertura del tanteador.

Los locales merecieron ganar

La lesión sufrida por Eguiguren restó parte de la eficacia del terceto posterior platense, siendo fácil a Simes y Unzué desplazarse por su costado, provocando frecuentes momentos de apremio frente a la ciudadela visitante, característica que los locales impusieron a través de los cuarenta y cinco minutos finales, sin que la superioridad ejercida sobre Estudiantes, les permitiera lograr ventaja alguna hasta la terminación del tiempo reglamentario. El equipo del globito ejerció un dominio innegable, bien neutralizado por Ogando, cuya labor encomiable y segura postergó su victoria para otra oportunidad.

Newell's se Defendió Atacando y Obtuvo un Merecido Triunfo

Por JUSTO ROSALES

Uno mal y otro bien. Siguen los de Rosario rindiendo culto a la ley de las compensaciones. Ayer como queriendo desquitarse del domingo anterior, sus dos equipos obtuvieron triunfos categóricos. Newell's en su casa y Rosario Central de visita en Bánfield.

El comentario en la cancha donde se enfrentaron Newell's Old Boys y Platense lo constituía el hecho curioso de que varios de los jugadores que habían sido de la entidad rosarina actuaban ahora en el team "calamar" y algunos de éstos lograron el pase cuando defendían los colores de Newell's Old Boys.

RENE PONTONI

Puede decirse, así, que actuaban en familia y en verdad el primer tiempo parecía una charla pesada de sobremesa cuando el "yantar" ha sido abundante y acompañado por buen vino. El juego en los 45 minutos iniciales careció de interés y alguna que otra escasa acción lucida que pudo apreciarse, producto de alguna corazonada individual.

Los que en la tribuna sufríamos la pesadez de ese juego sin calidad alguna, recogimos la impresión de presenciar un match entre boxeadores cuya táctica idéntica es el contragolpe y por no ir al ataque se pasan estudiándose todo el match. Newell's y Platense estuvieron así en la etapa inicial, estudiándose y cansando al espectador.

La consabida inyección de la reacción, cuya fórmula mágica trataremos de que nos descubran algún día —aplicada en el intervalo—, nos permitió en la etapa complementaria sacudirnos la somnolencia en que nos había sumido la primera mitad del cotejo y presenciar algo de fútbol.

Newell's entró a la cancha dispuesto a defender los dos puntos necesarios para mantenerse cerca del puntero y la mejor táctica para ellos fué el ataque. Iniciado el juego buscó afanosamente el camino del gol y a los 3 minutos Fiore vencía al arquero adversario, dando la voz de orden para que el cotejo cobrara vivacidad.

Comenzaron a verse entonces acciones coordinadas en las que siempre llevó la mejor parte el team local que acusó un mayor ajuste.

Platense, que después del primer tanto se amoldó al dinamismo de las jugadas, decayó un tanto en esa labor al obtener Pontoni el segundo gol y el juego se tornó más lento, pero siempre con algo de interés, lo que favoreció a Newell's que a partir de los 15 minutos del segundo tiempo ya tenía asegurada la victoria que, sin duda alguna, es merecida.

DOMINGOS PORTEÑOS

Por HECTOR

Ser o no Ser, Dijeron Ayer los Diablos Rojos y Vencieron la Duda de Hamlet

Por UNO DEL BETIS

EL primer espectáculo que gozamos ayer tarde en la cancha de Independiente y sus alrededores, fué el de la multitud. Era impresionante. Unas 100.000 personas, de las que forzosamente había de quedar fuera casi la mitad. Pasaba con la muchedumbre atraída por el extraordinario interés del encuentro entre Boca Juniors y los "Diablos rojos", lo que sucedía hasta ayer, a las 17, con estos dos equipos: parejos en la puntuación y ambos a igual distancia de River Plate para el segundo puesto, uno de los dos tenía necesariamente que quedarse atrás, al dirimirse posiciones en la octava fecha del Campeonato. La duda — ¿cuál de ellos será el segundo sin disputa, al menos por un tiempito? — daba indudable atracción al choque en cierto modo eliminatorio. Si Boca Juniors ofrecía para alimentar en su favor los vaticinios, la fama de su tradicional empuje valeroso y su evidente afán de recuperar íntegramente las energías que lo hicieron campeón en 1943, Independiente justificaba las esperanzas de sus partidarios con el hecho de estar invicto hasta ahora, y además, la reforzaba con la circunstancia favorable de pelear en sus pagos, apoyado en una abrumadora mayoría de votos, la de su "hinchada", que lógicamente habría de espolearlo sin tregua para que acometiese las acciones decisivas que le devuelvan de una vez su antigua preponderancia.

● "Vamos a salir de dudas"

Pero, si la duda en el público es un aliciente más de la fiesta, cuando se apodera del alma de un equipo es lo peor que puede sucederle. Y el cuadro boquense, tan animoso y batallador siempre, tenía al entrar hoy en el field de su clásico rival de Avellaneda sobrados motivos para dudar de sí mismo. Cierto que llevaba a Lazzatti para encuadrar su línea media; y que Rogelio Rodríguez — el muchachito de los goles en serie a Newell's Old Boys —, es una promesa; pero... Ni Rodríguez es todavía Severino Varela, ni la ausencia de Sarlanga como centre-forward podía sustituirse sin peligro por la juventud inexperta, aunque animosa, de Carlos Varela. Además, Boyé con sus tiros altos y Sánchez al otro extremo de la línea ofensiva de Boca, no eran una promesa segura de derribar el arco de Bello, quien contaba para defenderlo bien, además de sus propios medios, con Sanguinetti y Crucci y un terceto de halves en el que Oscar Sastre y Leguizamón veíanse hoy reforzados notablemente por la presencia de Battagliero, sustituyendo, con excelente acuerdo a Martínez.

También podría haber dudado al empezar la batalla Independiente, preguntándose: ¿Habremos acertado en el cambio de hombres, para un encuentro tan difícil? ¿Será Paranza, al extremo del ala izquierda un paraguayo de ley, tan capaz como su connacional Erico de convertir la pelota en sabrosa "paraguaya" del tanto? ¿Será verdad que De la Mata se ha repuesto, o lo dirá por su afán de defender nuestros colores frente a Boca?... Sin embargo, apenas salieron a los medios todos con su brazalete azul y blanco, por iniciativa de la A. F. A. los "diablos rojo" se dijeron: "Vamos a salir de dudas". Y a los 90 segundos de acción, Paranza, que no debe tener nada de Hamlet, vencía al enemigo interior de su equipo: el primer tanto estaba conseguido, y entonces era Vacca el que empezó a dudar de sí mismo, contagiando su duda a la mayoría de sus compañeros.

● "No hay duda: ganamos"

Paranza, a su vez, contagió su afirmativo ejemplo al que tenía más cerca, su camarada de ala, Walter, quien no esperó más de 3 minutos para imitarlo, marcando el segundo gol de Independiente. Maril que no se daba tregua en preparar avances y habilitar cuantas veces podía a De la Mata y a Erico, le gritó a su centreforfard, como una consigna antihamletiana: "¡No hay duda: estamos ganando!" Pero Erico fué el más reacio en dejar de dudar. Veía que los boquenses reaccionaban con frecuencia y peligrosidad creciente, y además, a su insider derecho, deshecho, agotado después de los primeros esfuerzos.

● "¿Dudarán que ganamos?"

Lazatti lograba infundir alientos a los zagueros, a Sosa y a Pescia; Corcuera, erigido en "cerebro" del ataque de Boca, animaba a Boyé y a Carlos Varela; pero ninguno de los dos hombres podía hacer milagros; cada cual es como es y tiene su estilo y sus limitaciones. Las ausencias que habían engendrado la duda inicial en el oncen de Boca Juniors se notaban más a cada oportunidad perdida para hacer el tanto reivindicador de los prestigios del cuadro visitante... ¡De esto sí que no hay dudas! ¡Boca Juniors lo tiene todo, menos la línea delantera que su fama bien ganada y su título de campeón requiere!

Mientras tanto —y ya en el segundo tiempo— los locales se iban infundiendo espíritu afirmativo unos a otros; y cuando quedaban sólo diez minutos de juego, hasta Erico, que no es hoy el Erico de antaño —los años pasan, etcétera...— se gritó para sus adentros, dándole un puntapié certero a la pelota, como quien aparta de sí el mundo de las dudas: "¡Ser o no ser"! Y sobrevino el tercer gol para Independiente, Maril, que habría de hacer el 4o. cuando ya el cronometrador del partido iniciaba el desfile, les decía a sus compañeros, abrazándolos: "¿Dudará ahora alguien de que ganamos?"

Antes de hacerse la noche, el marcador podía verse con la respuesta escrita: cuatro a cero. No podía quedar la menor duda de que Independiente ha vencido en buena lid a Boca Juniors.

Sólo Martínez Faltó Ayer en el Match de Avellaneda

DE todas las deserciones que anunciara Independiente, solamente tuvo efecto la de C. Martínez. En su lugar actuó Batagliero y su juego conformó ampliamente a los parciales de los "rojos".

En el team boquense jugó V. Varela de eje delantero no conformando su actuación ya que en ningún momento consiguió hacer olvidar a Sarlanga. Un poco pesado para girar, lerdo para el remate, etc., no llegó en momento alguno a entenderse con Corcuera, quien, en realidad, fué el verdadero director del ataque.

En el Gasómetro Hubo, Entre Martino y Benitez Cáceres, un Duelo de Apiladas

Por ORLANDO D'ANIELLO

SUELE ocurrir que un hombre imprime su propia modalidad al team que integra. Desde luego, que esto ocurre únicamente cuando ese player es un jugador de raza y entre nosotros, el caso no se ha dado con frecuencia.

San Lorenzo de Almagro se cuenta entre los pocos ejemplos que pueden citarse, y no en la actualidad, sino en tiempos pasados, cuando don Luis Monti (hemos nombrado a una gloria auténtica del fútbol), ocupaba la plaza de centre-half. El famoso "Doble ancho" era el símbolo del poderío del Ciclón y todo el juego se hacía alrededor suyo, estaba en todas partes y era el depositario máximo de la confianza en el equipo.

● El "maestro" Martino

Ahora, el hombre que imprime su personalidad, no a todo el conjunto, pero sí a la línea delantera, es Martino. Rodeado por muchachos nuevos en la división superior, de gran calidad aunque bisoños, los conduce con la seguridad y la eficacia del maestro. Su labor consiste, principalmente, en la preparación de las jugadas, y recordando a Pedrito Ochoa, a Manuel Seoane y a Roberto Cherro, para no citar más, atrae sobre sí los afanes de los defensores contrarios para entregar oportunamente la pelota a sus compañeros menos cuidados. Gracias a esa tarea inteligente suelen lucirse Fizel, Alarcón y Enrico, mientras el fogueado Heredia colabora con acierto en las apiladas.

● "El machetero" veterano

Lo que ocurre en el "Ciclón" con Martino se advierte en Ferrocarril Oeste con Benítez Cáceres. A pesar de los años gastados sobre el césped, el "machetero" sigue siendo un jugador excelente, digno de los grandes insiders que hasta la fecha pasaron por nuestros campos de deportes. Trabajador infatigable, dueño de una veteranía que aprovecha magníficamente, resulta otro apilador de gran utilidad para los suyos. Se debe a él, en gran parte, que Laferrara encuentre a veces la red, mientras tienen un notable camarada en el técnico Gandulla.

BENITEZ CACERES

● Duelo de apiladas

Y bien: El encuentro de ayer en el gasómetro fué un duelo de apiladas entre Martino y Benitez Cáceres. Cada uno de ellos ha sido principal factor del movimiento en las vanguardias. La diferencia en el score no significa, de ningún modo, una superioridad del primero sobre el segundo, ya que en el resultado debe verse la influencia integral de los conjuntos.

Porque si bien es cierto que el partido, en muchos momentos, careció de interés merced a un desarrollo enredado, en general acusó una mayor decisión de los de casa. Puede, en todo caso, discutirse el abultamiento en el tanteador, pero no el triunfo del local.

● Los goles

El único gol que obtuvo el visitante, lo marcó Laferrara a raíz de una jugada oportuna de Gandulla, quien le cedió la pelota en inmejorables condiciones para vencer a Blazina.

También fueron de buena factura los cuatro tantos del vencedor, debidos a Fizel, que señaló dos, a Martino y a Alarcón.

● Que vendan a Blazina

Para terminar: San Lorenzo haría un buen negocio vendiéndolo a Blazina, ahora que no hay caucho. De verdad, estoy convencido de que es de goma. Perdón.

★ Alma Torera ★

—Por DON JUAN EL ZORRO—

RECOMENDACION

—Para que se conserven bien los huevos hay que ponerlos en un lugar bien fresco — recomendó la patrona a la nueva sirvienta.

—Muy bien, señora — contestó ella —; se lo diré a las gallinas.

★

¿NO LE PEGARIA?

¿Al pariente que viene a almorzar con sus chicos los domingos y jamás se le ocurre traer diez de pan siquiera?

★

LOTERIA

—Y usted, ¿por qué no compró un entero?

—Porque no tenía ni medio.

★

YO LO VI

La jirafa entraba a todas partes de cogote.

BOSTEZO

—El pobre murió de un bostezo.

—Nadie muere por bostezar.

—Este sí; era acróbata de circo y estaba colgado de los dientes en un trapecio.

PATADA

—¡Llega una hora tarde porque un caballo le dió una patada? —gritó iracundo el jefe al empleado.

—Sí, señor. Porque la patada me la dió en dirección opuesta a la oficina.

DESMAYO

—Pronto, Jaime — gritó el señor al mucamo —, traiga una botella de coñac que la señora se ha desmayado.

—Bien, señor. Y para la señora ¿qué le traigo?

★

REFLEXION

No hay tragedia mayor que la del hermano siamés que se ve obligado a acompañar a su hermano sonámbulo.

★

RICO TIPO

Al vegetariano siempre se le hacía el campo orégano.

★

LA NUEVA RICA

Había hecho reservar dos "camarones" en el próximo barco.

ES DIFICIL QUE LE CREAN

Si dice que nunca terminó por echar al amigo modelo que en su casa toman como ejemplo para reprocharle sus travesuras.

* * *

Si afirma que jamás hizo usted mención de las virtudes que poseía, sabiendo que mentía descaradamente.

MAGIA

—Estuve en el circo — decía la nena —; y vi cómo un hombre convertía un peso en un ramo de flores.

—Eso no es nada — respondió el padre —. Ayer vi cómo tu madre convertía doscientos pesos en un vestido de seda.

★

LA COPLA DE HOY

Sin verte no puedo estar
porque eres todo mi anhelo.
Suerte tan baja la mía:
Ni verte ni hablarte puedo.

NOVELA SUPERSINTETICA

Era la primera vez que afeitaba a alguien. Lo cambiaron de celda.

★

NAUFRAGIO

Hacía varios días que el pobre hombre, único ocupante de una frágil balsa, andaba a merced de las olas después del naufragio. Sin nada que comer ni que beber, confiaba solamente en la Providencia. Y de repente notó al alcance de su mano una botella que flotaba junto a la balsa. La tomó, rompió el gollete y sacó de su interior un papel que decía:

"De esta carta debe sacar diez copias y enviarla a diez conocidos. Si no lo hace así, le sucederá una gran desgracia".

★

SUEGRA

El oficial de policía llamó a la casa del denunciante y le comunicó la noticia:

—Creo que hemos encontrado a su suegra.

—¿Qué dijo? — preguntó el hombre.

—No dijo nada.

—Entonces no es mi suegra.

Licitaciones Oficiales

OBRAS SANITARIAS DE LA NACION

Llámase a licitación pública para la provisión de cañería especial de hierro fundido y válvulas. El pliego de condiciones puede consultarse en la Oficina de Compras, Charcas 1840, de 12 a 15. Las propuestas se presentarán en la Secretaría General, Charcas 1840, 1er. piso, hasta el 13 de julio próximo, a las 15.30, en que serán abiertas en presencia de los concurrentes. — Buenos Aires, mayo 22 de 1944. — EL SECRETARIO GENERAL.

MINISTERIO DE AGRICULTURA

Yacimientos Petrolíferos Fiscales

Llámase a licitación pública para los días y horas que a continuación se indican, para la provisión de los materiales detallados a continuación:

Julio 7 - 1944 - Accesorios para bomba de profundidad (pliego 5899), a las 14.30; tractores guinche (5903), a las 14.45; bombas de profundidad y accesorios (5905), a las 15 horas.

Retirar pliegos: Avda. R. S. Peña 777, oficina 301, Buenos Aires.

EDICTOS

El juez doctor José L. Urdapilleta cita y emplaza por treinta días a herederos y acreedores de doña Rosa Agueda Pagés Molinas de Rodríguez Aravena. Interviene la secretaría del doctor Juan Bernabé Molina. — Buenos Aires, mayo 15 de 1944. — Juan B. Molina (h.), secretario.

El juez doctor Adrián Fernández Moujan, secretaría López Cabanillas, cita por treinta días a herederos y acreedores de RAIMUNDO o RAYMUNDO MOREAU. — Buenos Aires, 22 de mayo de 1944. — Horacio López Cabanillas, secretario.

El juez doctor José L. Urdapilleta, secretaría Molina, cita y emplaza por treinta días a herederos y acreedores de ANGELA VANINI de BORDOLI y HECTOR NICANOR o HECTOR BORDOLI y VANINI. — Buenos Aires, mayo 26 de 1944. — Juan Bernabé Molina (h.), secretario.

Judiciales REMATES Particulares

BANCO HIPOTECARIO NACIONAL

"Los Remates están sujetos a las condiciones generales de los mismos y a las Leyes y Reglamentos del Banco. La totalidad de los remates se publica en el Boletín del Banco" Casa Central: 25 DE MAYO 221 - 223 y Leandro N. Alem 232

PROVINCIA DE ENTRE RIOS, Departamento Villaguay, Distrito Sauce de Luna. Fracción de campo con superficie de 282 Hs. 1816 mc., designada en el plano de división como lote 2, apta para agricultura y ganadería, a 12 Kms. al S. SE. de la estación Sauce de Luna, F. C. del Estado. Lindando en mayor extensión: NE. Sur Horta, Galarraga, Andino y Arroyo Rambloneo; E. Ghiglietto y Haedo; NO. García Cepeda, Barcos y Soc. Horta; S. Arroyo Sauce Luna; SE. Saril y Arroyo Guayabos y SO. Saril y Suc. González. El 18 de junio de 1944, a las 16.30 horas, en el Banco de la Nación Argentina en Villaguay. Base $ 26.850. Hipoteca $ 22.656. Deuda actual $ 21.618.62. No. Ho. 56.10914, D. 14, Serie E. 1 o/o. Sucursal: Concordia. Martillero: Angel A. del Prado. Nota: El comprador podrá hacerse cargo de una hipoteca hasta el 85 o/o del precio de compra, pero no mayor de $ 21.225, con la deuda que le corresponda. — No. Control: 22 CRITICA Inic. 2.6.944 Ven. 17.6.944

ANTONIO D. E. FERRARI

JUDICIAL. — Por orden del señor juez de Primera Instancia en lo Civil doctor José Lorenzo Urdapilleta y secretaría del doctor Juan Bernabé Molina (h.), en los autos "Balbi, Florentino s/sucesión", venderé el domingo 11 de junio, a las 16 horas, y sobre la misma, una finca ubicada en esta capital, calle Llerena No. 2485 y 87, entre las de Torrent y Av. Teniente General Donato Alvarez, edificada sobre el lote designado con el No. 34 de la manzana A, compuesta de 10 metros de frente al SE. por 10.65 al NO. por 20.76 al SO. y 17.69 al NE. Base $ 12.000 m/n. Seña 8 o/o, comisión 2 o/o, en efectivo. — Buenos Aires, mayo 15 de 1944. — Juan Bernabé Molina (h.), secretario.

Rufino de Elizalde y Cía.

Judicial. Campo en Córdoba. SIN BASE, 273 Has. en el Dto. Unión, Pedanía Bell Ville, A 4 leguas de Bell Ville. Sup. 273 Hect. 2.345 m. c. Linda, al Norte, con Julio Ernesto Ferreyra; al Este, con Mercedes de la Torre de Iansi; al Sur, con Ignacio Ceferino Ferreyra, y al Oeste, con María Elvira Ferreyra de Scale y María Silvia Ferreyra. Sin base. A plazos.

El martes 6 de junio, a las 15 hs., en n/. casa, Cangallo 461. Juez doctor Trujillo, secretaría Villagra. Juicio Banco Popular Argentino c. Emilia Melnik de Bercun, a propuesta de parte.

ANDRES PEREZ

MORENO 1836 (37) 2616

JUDICIAL — Por disposición del señor juez de Paz Letrado, doctor Fernando Dupuy, se hace saber por tres días, que el martes 6 de junio a las 15, en la calle Charcas 4264, remataré: una máquina de escribir Olivetti No. 757; un fichero metal 4 cajones de dos cuerpos; una caja de hierro de una puerta con base madera marca Invencible No. a 3713 y un escritorio 7 cajones de madera. Autos Cía. Sudamericana Kreglinger Ltda. contra Cía. Argentina de Refrigeración S. R. Ltda. Buenos Aires, junio de 1944. — Héctor Raúl López, secretario.

INSTRUCCION PUBLICA

INGLES Lecc. particulares, da Srta. T. 30-0711

MAESTRO norm. prep. 1o. a 6o. gr., ay. deb. éxito. Díaz Vélez 3683; 62-2956.

PARTERAS

A. FABBRI — PARTERA. PARANA 260 — U. T. 35-3995. CONSULTAS TODOS LOS DIAS Y DOMINGOS, DE 8 A 21 HORAS

A EMMA González, Cánning 2457 y Sta. Fe, ex del Rivadavia. Parto en sanatorio $ 100. Recibe pens. U. T. 71-3456.

MARINA YUDING, partera. ATIENDE TODOS LOS DIAS DE 8 A 20 HORAS. CANGALLO 1729 U. T. 38-4403 (Media cuadra de CALLAO)

OFICIOS y OCUP. DIVERSOS

PEDIDOS

OFICIALAS, 1/2 oficialas y aprendizas modistas, nec. Iriarte 2295 (Barracas).

GANE HASTA $ 10 DIARIOS en horas libres. Pida inf. en San José 114

CHICAS may. 14 años, coser a máq. eléct., neces. Boyacá 1337.

MATRICEROS COMPETENTES, NECESITO. JORGE NEWBERY 3389. U. T. 54-1616

SIRVIENTA necesito, de 40 a 45 años, sin retiro, $ 30 por mes. Humahuaca 3920.

OFRECIDOS

AGENCIA FRANCO-VASCA acred. pers. cleg. Charcas 1105. U. T. 41-1385 y 0627

JURIDICOS

Dr. MARIO ARGENTINO SOSA ABOGADO. EX AGENTE FISCAL. Ex JUEZ del CRIMEN de CORRIENTES. ASUNTOS CRIMINALES - SUCESIONES. DESPIDOS - ACCIDENTES de TRABAJO. LAVALLE 1390. Piso 1o., B. U. T. 38-2372 y 5742

Dr. JOSE PECO Asuntos Penales. ESTUDIO: DIAG. ROQUE SAENZ PEÑA 995, 9o. Piso, Dcto. C. U. T. 35, Libertad 7660

Dr. Juan Kraiselburd Asuntos civiles, comerciales, criminales, sucesiones, convocatorias, consult. gratis. PARANA 592 — U. T. 35-2628

ESTUDIO. DOCTORES **Berner y Bellver** ASUNTOS CRIMINALES. CORDOBA 744, Piso 3o., E. U. T. 31-2313 y 32-2344

MUSICOS Y ARTISTAS

AFICIONADOS canto pop. neces. para preparar, actuar. Talcahuano 101 "El Ceibo", de 14 a 21.

Músicos, for. tip., ind. piet. p. cta. Ferdriel 343.

PEDICUROS

PEDICURO J. FUENTE Especializado en curaciones generales, sin dolor. De 9 a 12 y 15 a 20. SUIPACHA 28 U. T. 35-7400

EMPRESAS DE CONSTRUC.

EMPRESA CONSTRUCTORA DOMINGO ZARLENGA CORRIENTES 6687. U. T. 51 (Darwin) 1752 — Buenos Aires. Construimos casas y chalets con facilidades de pago en la Capital Federal y en todo el territorio del país. Solicite informes

AUTOMOVILES Y ACCES.

CASA INSUA e Hijos. Compramos elásticos de autos y camiones; pagamos buen precio. PAVON 2577 (Lanús). 241-295.

A EL LEON — GOMAS todas medidas. Rivadavia 3525. U. T. 62-5664

COMPRO coches y camiones para desarme; voy a la provincia. U. T. 38-8108.

COMPRO coches y camiones en cualquier estado; voy a la provincia. U. T. 51-7189

ACADEMIA "LAMELA" MANEJO. TECNICA Y AUTO PARA EXAMEN. CURSO Completo, $ 50. DIAZ VELEZ 4772. U. T. 60-7948

TITULOS Y VALORES

TITULO A.R.C.A. de $ 5.000 líquido urgente por ausentarme. U. T. 35-5701.

PRESTAMOS E HIPOTECAS

A devolver en mensualids. presto rápido en hip. $ 2 a 5.000; 48-1613; Sr. Romero

HIPOTECAS en mensualidades hasta pesos 5.000 cap. y suburb. en ésta y Rosario de Sta. Fe. Aceptamos intermediarios. Franklin y Herrera Ltda. S. Martín 66, Bs. As.

COMPRA-VENTA NEGOCIOS

DESPENSA Pequeño capital, se vde. MELINCUE 2461

FERNANDO RICCI vendió a EMMA SOUZA de GAGLIARDO el negocio de ventas de vinos situado en Chacabuco 1307, su domicilio. Reclamos dentro del término de ley, Luzuriaga 755, domicilio del vendedor.

COMPRAS VARIAS

ALUMINIO chap. hasta $ 11 k., cobre $ 2.70; bronce, níq., merc. mel. prec. de plaza. Mand. retirar. Ojnasbal 4920. U. T. 51-4220 y 71-9200.

ALUMINIO, BRONCE Cobre, níquel, etc., al mejor precio, compro. FRAGA 321 U. T. 54-0919

A 79-0232 trajes pago $ 15 a 40, máquinas de coser y escribir, pianos, adornos y porcelana

ALUMINIO, ESTAÑO, COBRE, BRONCE Altos precios. Nasca 1425. U. T. 59-0989

¡OJO! 48-4389 y 79-2467 trajes, objetos, muebles, porcelanas y tapados, crep viejo, pago buen precio.

A $ 45 níquel, cobre, camas, bronce, todo metal, alt. prec. pag. U. T. 59-5635.

ALUM. COBRE Avenida Olivera 76. U. T. 63-0982.

CUBIERTAS Y CAMARAS USADAS Tinogasta 4396 U. T. 50-3147

ALUMINIO, cobre, bronce, papel roto, latas, vidrio roto. U. T. 43-4100.

COMPRO metales en general, diarios y revistas. Córdoba 6343; U. T. 54-4670.

COCHES-CUNAS cualquier estado, cpro. 67-0478

NIQUEL $ 45.- Consulten precios, aluminio, mercurio, bronce, cobre, cinc, estaño, etc. BOULOGNE SUR MER 497/93; 48-1423

PELICULAS DE CINE Pago más alto precio. U. T. 72-4516

ACERO RAPIDO El mejor precio de plaza. PASO 243 (Plaza Once). U. T. 47-6948

Aluminio, bronce, camas, cobre, todo metal, pag. mel. prec. Cánning 1261; 54-2210

COMPRAMOS Lámparas eléctricas de cualquier clase, sanas o quemadas. CORRIENTES 1906. U. T. 47-9890

PAGO Mercurio, níquel de ollas y ánodos, cobre, alum. y bronce. Más alto precio en plaza. METALCO. — INDEPENDENCIA 3475

COMPRO ZAPATOS SUELA GOMA CREP USADOS Pago: de Señora, hasta $ 15 y de Hombre, hasta $ 25. SALTA 821 U. T. 26-1373. Atiendo todo el día y voy a domicilio

NIQUEL $ 40.- ALUMINO, $ 11; bronce, cobre, recortes, $ 2.70. Mercurio, $ 20. Cualquier cantidad. CABILDO 4703

COMPRO cabellos trenzas cortadas, confecciono postizos. Rivadavia 5423.

Metales Viejos Compramos aluminio chapa hasta $ 11 k. Bronce, cobre, recortes, $ 2.70 kilo. Papel de aluminio, cinc, estaño, plomo, níquel de ollas y ánodo. Cualquier cantidad. LIBERALCO. Emé MITRE 3462.

COMPRAMOS cueros de conejos blancos de criaderos. Pagamos buen precio. Santa Fe 2085.

COMPRA DE ORO

ORO Cpro. alhajas, pag. hasta $ 5 gr. 18 ks., dentaduras, oro ba. jo, plata, brillantes, y diamantes, pag. b. CORRIENTES 3019

NOVIOS - CINTILLOS ORO FINO PAGO $ 5.50. Solitarios, $ 150, $ 4 por mes; $150, $ 6; $ 200, $ 8 mensul. RIVADAVIA 7518

AVENIDA DE MAYO 917 ORO COMPRAMOS Alhajas y Brillantes PAGAMOS SU VALOR REAL.

JOSE SANTARELLI Ltda. paga más su oro y alhajas. DIAGONAL NORTE 607.

ORO Platino y Brillantes — Pago más que otros. — Fábrica de Alhajas. DIAGONAL NORTE 929

ORO F. hasta $ 7.- Gr. 18 K. $ 5.50. Platino, $ 22. Plata $ 80 K. Brillant. Diamant. P. Bien. LA SUIZA. — E. RIOS 374

A 100 o/o rescato boletas sobrepréstamo. Pinto Hnos. U. T. 42-1553. Viamonte 1015.

VENTAS VARIAS

ASPIRADOR y enceradora "Electrolux", seminuevo vendo barato. U. T. 59-6423

CAMAS, metales, diarios, revistas, latas, botellas, trajes. U. T. 64-3539.

TODA CLASE DE MATERIAL FERROVIARIO LIQUIDO U. T. 22-8711

FABRICA DE ARAÑAS y VELADORES Araña de bronce de 3 luces, color plata o dorado: plaquetas, gotas y platillos de cristal. $ 12.50. y 1600 modelos más. RIVADAVIA 2370 BUENOS AIRES

Calefones, cocinas gas, supergás, querosén, carb. sanit. nuev. ocas. comp. inst. Perú 558

10 TONELADAS de ELASTICOS NUEVOS, ARMADOS. EXTRANJEROS Para Autos y Camiones, Líquido: U. T. 22-8711

Máquinas, escrib., sum., calcul., mimeógr. garantiz. Crédito Suizo. Victoria 782.

VENDO APAREJO $ 40 JUAN B. ALBERDI 1665

VENTAS VARIAS

TAPADOS DE PIELES Liquido tapados de Skuns, caracul, nutria y varios a precios de liquidación. Juan Francisco Seguí 3635.

VENDO 2 CUBIERTAS 825 x 20 y 2 34 x 7. AVDA. ALCORTA 1938 U. T. 23-8293

ARTIC. PARA LA MUJER

ROSA compra y vende vestidos. Av. de Mayo 1383, piso 6o. T. 38-9420.

TERRENOS

TERRENO vendo urg., para todo destino, 1500 vs. frente Av. Mitre 2100. T. 22-4659.

MUEBLES

¡A CANJEAR SUS MUEBLES USADOS POR NUEVOS! Gran liquidación de muebles de ocasión. TASACION GRATIS. Frente a Plaza del Congreso. RIVADAVIA 1533. U. T. 38-4481. Sucursal: VIEYTES 18. U. T. 653-419. A una cuadra est. Ciudadela, F. C. O.

AUSENTANDOME VENDO urgente y a cualq. precio mi moblaje. Conjunto dormitorio y comed., liv.-rooms, arañas, colch., vestib., juntos o separ. VICTORIA 2064.

A SOLA FIRMA. En cómodas cuotas muebles hasta 30 m. FABRICA: SAN JUAN 2132

A $ 20 Mensual Amueblamos el hogar a novios. Sola firma. ¡VISITENOS! SAN JUAN 2635

A FAMILIA VENDO URGENTE $ 190 DORM. y COMED. MODERNO BELGRANO 2307 Piso 1o.

POR DEMOLICION MUEBLES USADOS LIQUIDACION TOTAL. SAN JUAN 2617 U. T. 45-0798

CAMAS — COLCHONES MUEBLES NUEVOS Y USADOS. Dormitorios, desde $ 120; roperos, $ 30; giropa, $ 45; apar. sofá-cama, turca, hierro, $ 15; mesas, $ 6; sillas, $ 3. Colchones pura lana 1 plaza, $ 23; 1½ plaza, $ 31; 2 plazas, $ 33, y algodón, $ 8. 3630 — CORRIENTES — 3630

Créditos hasta 30 meses sin anticipo, a pagar desde $ 10 por mes. Fábrica: BELGRANO 2919

COMPRO MUEBLES objetos varios, regalos de casamiento, etc. Pagamos el más alto precio. Canjeamos sus muebles usados por nuevos. Por orden de fabricantes, grandiosa liquidación de regios dormitorios, comedores, etc. RIVADAVIA 1573. U. T. 38-3478 y 45-4237

DESISTIR CASAMIENTO Vendo dormitorio combinado, nuevo, pesos 110. Av. Olivera 173, alt. Rivadavia 5800.

DORMITORIO COMBINADO $ 115 Ultima moda, 2 metros, nuevo, vendo POZOS 146.

DORMITORIO.COMEDOR 2 metros, nogal, regio, vendo $ 120. — José Ma. Moreno 245, alt. Rivadavia 5000

FABRICA muebl. liq. ambientes, $ 850, provenz., franc., mod. D. Alvarez 1555.

POR DESISTIR COMPROMISO vendo comedor, dormitorio, cualq. precio, BELGRANO 1877

¡SIN DESEMBOLSO! AMUEBLE su HOGAR en la FABRICA SAN JUAN 2646

RADIO Y FOTO

PIDALA A 41-8654 escúchela en su casa. A SU SOLA FIRMA RADIOS MARCONI. ACEPTAMOS CANJES. Costa & Cía. JOSE E. URIBURU 1131

Radios Cómodas Cuotas SOLA FIRMA $ 80. Marcas famosas mundiales. Adquiéralas en canje por su viejo receptor (por el que le descontamos). RADIOS OCAS. DESDE $ 60. CONTADO. Selection Radios. Talcahuano 59 - U. T. 37-3895

"CASA CHICA" WARD. Paga su valor Discos en todo estado y cantidad. Por selectas discotecas clásicas, pídase tasador a U. T. 38-7609, 35-3321 y 35-8633 o consúltenos en SALTA 676 y TALCAHUANO 419, esquina Corrientes

RADIO VICTROLA Victor, m. 43 con discoteca, vendo. U. T. 47-0416.

Discos Fono según uso y marca .. $ 1 kilo. U. T. 38-7609—35-3321. SALTA 676 — TALCAHUANO 419

TRANSFORMADORES DE BAJA en desuso, compro. Liniers 1118; U. T. 43-8832 y 43-1383.

Vendo Lámparas de radio, todo tipo, nuevas. R. PEÑA 45

OPTICA

OPTICA "REX" SARMIENTO 829. U. T. 35-7356. Sucursal: DEFENSA 919

CASAS, DEP. Y LOCALES

BARRIO Vélez Sársfield o Flores, busco casita con galponcito y gas. U. T. 67-7243

LOCALES PARA NEGOCIOS

BUSCO DEPOSITO p/madera, galpón, sótano y terr., anexo zona Córdoba a Díaz Vélez, alt. 3500 a 5000 o Warnes; 79-4734.

ACADEMIAS DE BAILES

Escuela de Bailes "GAETA" El mayor y más lujoso de Sud América. Instalado en su propio edificio de 4 pisos. Rogamos no confundirlo. Absoluta seriedad. Tango, Fox Trot, Vals, Milonga, Conga, Marchiña y todos los bailes de salón se enseñan en pocos días bajo la experta dirección del prestigioso y joven profesor diplomado Domingo Gaeta. Argentino y Profesores que hablan todos los idiomas. — Abono desde $ 2.— Curso de enseñanza hasta aprender bien, $ 12.— en clases estrictamente reservadas. Un salón para cada alumna, alumno o familias; atiende de 9 a 23. Domingos y feriados, de 9 a 22. Pida mayores informes sin compromiso, por teléfono o personalmente. Este Estudio cuenta ahora con 10 lujosos salones para la enseñanza exclusivamente privada. CANGALLO 1610. U. T. 38-2614

A BAILAR con perfección y elegancia aprenderá Ud. en pocas lecc. ZABA con el maestro Prof. que no promete, sino garantiza una enseñanza a perfección máxima. Curso, $ 5. Horario: de 10 a 21. No confundir. Calle AYACUCHO 388. 47-9139

APRENDA A BAILAR ¡PERO APRENDA! CON EL PROFESOR **M. DOPAZO** Damas, Caballeros y Niños. Abonos, $ 1. Hasta aprender bien, en Salones Reservados. POR SOLO $ 5. Se atiende de 10 a 23 horas. RIVADAVIA 2664 (Plaza Once)

APRENDA A BAILAR Por sólo $ 5.-, todos los bailes. El prof. MINGO, secundado por 5 prof. le enseñan a Ud. en sólo 8 días. — Salas privadas para ambos sexos. De 14 a 23 hs. CORRIENTES 1671

"LOS MENDEZ" Atienden personalmente su escuela de bailes. Clases privadas. Unic. enseñanza. Lecciones individuales desde $2, a damas y caballeros. Atiende de 10 en adelante. LIBERTAD 232 - U. T. 35-3127

Aprenda a Bailar CON LA SEÑORA MARY y sus profesoras de responsabilidad. LECCIONES ECONOMICAS. RIVADAVIA 2089

APRENDA A BAILAR — PERO AHORRE TIEMPO Y DINERO

El prof. PEDRO y sus 10 prof. garantizan la enseñanza de Tango, Fox, Milonga, Vals y Conga, hasta aprender bien, POR SOLO $ 3. Pida informes hoy mismo, sin compromiso, de 14 a 23 hs. LIMA 451 casi esq. Belgrano. UNICOS QUE ENSEÑAN EN 2 HORAS. — NO IMPORTA LA EDAD.

APRENDA A BAILAR bien en pocos días. Enseñan las profesoras MERY Y ROSITA. Entre Ríos 1033.

ORLANDO ENSEÑA A BAILAR EN CLASES PARTICULAR Y PERSONAL, DE 9 A 23 Hs. BARTOLOME MITRE 3138

TODO EL MUNDO BAILA — Para bailar hay que aprender "El Cubano", Ch. Kessel. Sus 15 años de profesor son la mejor garantía. Enseñanza para ambos sexos. Se atiende de 11 de la mañana a 24 horas. Corrientes 4251. U. T. 79-2163. POR $ 5 APRENDERA A BAILAR

ANIMALES DOMESTICOS

SCHNAUTZERPINTSCHER CACHORRITOS MUY LINDOS, de 5 meses, se venden — U. T. 51-3910

CONVOCATORIAS

ASAMBLEA

"Aconcagua" Compañía Sudamericana de Reaseguros S. A. Convocatoria a Asamblea General Extraordinaria. En cumplimiento a lo dispuesto por el artículo treinta y nueve de nuestros Estatutos, y resolución del Directorio de fecha 2 de junio de 1944, se convoca a los Señores accionistas a Asamblea General Extraordinaria, para el día 28 de junio de 1944 a las 10.30 horas en la Sede Social Avenida Presidente Roque Sáenz Peña 720, piso 2o., para tratar la siguiente:

ORDEN DEL DIA

1o. — Consideración de la renuncia de tres Directores Titulares y elección de los reemplazantes de aquellos cuyas renuncias se acepten.

2o. — Designación de los tres Directores Suplentes.

3o. — Consideración de la renuncia del Síndico y Síndico Suplente y elección de los reemplazantes de aquellos cuyas renuncias se acepten.

Se previene a los Señores Accionistas que de acuerdo con el artículo veintiséis de nuestros Estatutos, deberán depositar sus certificados provisorios de acciones en la Caja de la Sociedad hasta tres días antes de la fecha de la reunión. 2 de junio de 1944 EL DIRECTORIO

Extravíos y Hallazgos

PRISMATICOS No. 153.377 y sobretodo, extraviados ayer sábado 21 hs. en taxi, trayecto hasta Anchorena y Guardia Vieja; buena gratificación. U. T. 51-2958.

EXTRAVIE unas castañuelas en un taxi, calle Córdoba y Maipú; se ruega devolverlas a la calle San Martín 933.

Extraviado día 1, entre Flores y cancha Boca taza rueda, Opel color crema: 63-3021

NOTAS FEMENINAS

Por GABRIELLE

PARA LA NOCHE

ELEGANTE y original traje para fiesta, en terciopelo negro, con escote "barco", con la blusa drapeada. La parte superior y las mangas, van unidas, y terminan con punto "nido de abeja", muy poco tomado, lo que le da un ligero pliegue. Tiene la falda corta al sesgo en paños que llevan "godet".

* * *

PARA EL HOGAR

LA COCINA

Lengua de ternera mechada: Se lava la lengua en agua hirviendo, para quitarle la piel. Se mecha con tres dientes de ajo partidos y se coloca en una cacerola en la que se haya vertido una taza de aceite, otra de vino seco, tres cebollas y un tomate partidos. Luego se espolvorea con sal y se le agrega seis pimientas en grano y un clavo de especia y una hoja de laurel. Se pone al fuego y cuando empieza a hervir se le agrega una taza de agua hirviendo y se deja cocinar a fuego lento. Cuando está tierna, se retira y se pasa la salsa por tamiz. Puede servirse con papas fritas.

* * *

CONOCIMIENTOS UTILES

Limpieza de los tapizados: Los tapizados que se ensucian por el contacto de las manos, se los limpia frotando las partes sucias con miga de pan negro.

★ ☆ ★ ☆ ★ ☆ ★ ☆ ★ ☆ ★ ☆ ★ ☆

La Defensa de Estudiantes Superó el Ataque de Huracán

Por EL DIABLO COJUELO

Durante la etapa inicial, y pese a los alaridos selváticos de la hinchada, el "globo" se mantuvo adherido a la tierra, como un viejo quebracho colorado en medio del monte. No es necesario tener la técnica de un ingeniero aviativo, para notar adónde estaba radicado el "punto muerto", que impedía el vuelo del "globito". En dos detalles: uno de ellos, en la falta de puntería de los remates, y el otro, el más consistente, en la labor extraordinaria de Ogando.

Juncos en La Plata

La delantera de Estudiantes de La Plata, camina, pero en distintas formas, por momentos, como si anduviese entre los juncos, a ratos como yo, en falsa escuadra, y la "ball" se movía como si estuviese dirigida con pie ortopédico. Así no se pueden obtener triunfos. En cambio, la línea media y los zagueros, caminaban con gallardía, y en línea recta.

Mirada cariñosa

Un minuto faltaba para finalizar la primera etapa, cuando el veloz puntero Pellegrina, avanzó individualmente y desde la línea del área remató con su característica violencia; se puede decir que el arquero de Huracán, estaba virtualmente vencido, cuando la pelota rebotó ruidosamente en un poste volviendo al centro del campo; Pellegrina, nada dijo, pero miró al palo, como pensando en una filosa sierra. En cambio Barrionuevo, miró al palo con una mirada pura, como agua destilada, y con emocionado agradecimiento.

Sermón sin libreta

En el centro del campo, el árbitro Ghinzo, reunió a los dos capitanes y al resto de los "players", pidiéndole que actuasen con limpieza y corrección. Insistiendo que quería evitar amonestaciones, y jugadas bruscas. Y más que nada, mantener invicta la ya clásica libretita, milagro que se produjo en toda la brega.

Dominio abrumador

Durante todo el partido, Huracán dominó completamente; la línea media de Estudiantes, respondió admirablemente, y si no se abrió el score, fué gracias a la eficacia que tuvo el arquero Ogando, en una actuación a todas luces brillante.

Un soplo de calidad

La actuación del árbitro Ghinzo, fué admirable; dirigió el encuentro inteligentemente, y silbó bien, con equidad y justicia para ambos equipos, y fué aplaudido hasta por los linesman. Al terminar la brega, rápida y movida, Ogando y él acapararon los aplausos.

Merecido Triunfo Consiguió Vélez

Vélez Sársfield, se impuso en forma neta a Chacarita Juniors. Fué éste un partido en el que no decayó ni un instante la vivacidad de las acciones. Después del primer cuarto de hora de gran equilibrio, los de Villa Luro se posesionaron de la ofensiva

En cambio, en la segunda etapa, sin tanto predominio y dando juego a ambas alas, consiguieron el merecido premio de tres goles. Los componentes del equipo ganador, realizaron una gran performance. No hubo en él, punto débil.

Chacarita Juniors por su parte, dejó en evidencia un espíritu de lucha digno de mejor suerte. Cuando la desventaja era mayor, fué cuando precisamente sus hombres hicieron las más serias incursiones en el campo enemigo. Sus delanteros, ante la eficacia de una línea media como la de Vélez, no pudieron coordinar en la forma que las circunstancias lo exigían.

Bruno Loatti se Impuso en el Torneo Relámpago

Con el triunfo de Bruno Loatti finalizó el primer Torneo Relámpago Triangular en el Luna Park, iniciándose de inmediato en la pista los trabajos de construcción y armado de las casillas, talleres, enfermería, cocina, para la gran carrera de los seis días, que se largará mañana. El triunfo de Loatti ha sido disputado hasta el final en forma realmente reñida, y el hábil velocista mundial estuvo a punto de perder su brillante colocación frente a los embates de Wambst, Di Paco, y Tricotti, que finalizaron muy cerca del puntero. En la reunión de anoche se tuvo la impresión neta de la preparación de los corredores que disputarán los seis días, y el triunfo de Di Paco-Huys en la gran americana de 160 vueltas, con la magnífica acción de Juan Petris, Mario Mathieu, Frantz Slaats y John Limba, evidencian la superioridad que existe en estos elementos de extraordinarias condiciones. También en la americana de 120 vueltas el triunfo del equipo Saavedra-García y el segundo puesto de la pareja Suárez-Poggi, fué calurosamente aplaudido, pero el uruguayo Tricotti mereció anoche una salva de aplausos al finalizar esta carrera, la que, por accidente de su compañero, debió cumplir casi solo. En el record de la vuelta de pista han empatado cuatro corredores, con 9 segundos 4/5, y son ellos, Petris, Di Paco, Mathieu y Loatti.

BRUNO LOATTI

En los matches de velocidad se impusieron García, Alvarez, Tricotti, Sobrevila, Mathieu, Di Paco, Limba, Wambst, Torres, Bertola y Loatti.

La Americana de 120 vueltas: 1o. Sobrevila-García, con 120 vueltas; 2o. Suárez-Poggi, con 119 y 5 puntos; 3o. Tricotti-Trodler, con 118 y 5 puntos; 4o. Galluzzi-López, con 118 y un punto y 5o. Torres-Hetren con 117 y 1 punto.

Americana de 160 vueltas. Los embalajes fueron ganados por Di Paco, Wambst, Petris y Loatti. Final: 1o. Di Paco-Huys, con 160 vueltas y 6 puntos; 2o. Bertola-Petris, 159 vueltas y 3 puntos; 3o. Wambst-Limba, 158 vueltas y 7 puntos; 4o. Loatti-Mathieu, 158 vueltas y 4 puntos; 5o. Saavedra-Alvarez, 158 vueltas y 3 puntos y 6o. Alvarez-Hurtgen, 156 vueltas y 1 punto.

La clasificación del torneo

De acuerdo con los puntos asignados en las pruebas de las cuatro reuniones efectuadas, se estableció la siguiente clasificación final del Torneo Relámpago Triangular:

1o. Bruno Lotti, con 37 puntos; 2o. Rafael Di Paco, con 35; 3o. Fernarnd Wambst, con 30; 4o. Augusto Tricotti, con 28; 5o. Juan Petris, Miguel García, con 27; 7o. C. Huys, con 26; 2o. Slaats, Bertola, Poggi y Mathieu, con 24; 12. Limba, con 23; 13. Sobrevila y Saavedra, con 19; 15. Alvarez con 17; luego, Giacché, Suárez, Hetren-Hurtgen, López, Galluzzi, Trodler, Torres y Ferro.

A. Laferrara y Emeal Respondieron con Exito

Otra vez integraron la primera de F. C. Oeste los jugadores Emeal y Laferrara. El eje delantero mostró en su juego que no se halla en la plenitud de sus formas, mientras que Emeal poco pudo hacer, ya que no contó con la colaboración necesaria por parte de Bernardo Gandulla.

CLINICA GENERAL Y NIÑOS

Dr. Boris Rappaportt MEDICO TISIOLOGO. Especialista en tuberculosis. Médico del Hospital Muñiz. Consultas de 16 a 19 hs. RIVADAVIA 3387. U. T. 62-1301

Enf. del PULMON y CORAZON Dr. I. ROSENBERG, del Hospital Pirovano. Consultas de 15 a 19 hs. TUCUMAN 893

Dr. B. ARSON MEDICO. Rayos X. Ondas cortas. Ultravioletas. CLINICA GENERAL. Consultas de 15 a 20 horas. CORRIENTES 4396, 2o. piso D. U. T. 79-4106

Dr. SIMON TRAININ RIVADAVIA 3193. U. T. 48-4846 PEDIR TURNO

ENFERMEDADES NERVIOSAS Y MENTALES Dr. C. SANCHEZ AIZCORBE. Consultas de 10 a 12 y de 15 a 20. PARAGUAY 1365 U. T. 41-4297

Dr. A. GARFUNKEL Jefe del Dispensario Municipal Nueva Pompeya. Médico del Hospital Ramos Mejía. Clínica médica. Cons. de 15 a 17. [illegible] U. T. 38-6231

SEÑORAS Y PARTOS

Señoras y Partos Dr. JOSE LECMAN. Consultas de 16 a 20. CORRIENTES 2235, 3o. B. U. T. 48-6441

PARTERA MARINA YUDING. Atiende todos los días, de 8 a 20. CANGALLO 1729. U. T. 38-4403 (A media cuadra de Callao)

PARTERA FABBRI PARANA 260 U. T. 35-3995. CONSULTAS TODOS LOS DIAS Y DOMINGOS, DE 8 A 21 HORAS

Av. de Mayo 1390 Piso 7o. U. T. 37-5630. PARTERA L. CANO. Atiende todos los días y feriados, de 13 a 21 horas

PARTERA BARRIONUEVO ELVIRA M. Consultas todos los días. POZOS 444 U. T. 38-7590. A 1 cuadra de Belgrano y E. Ríos

SEÑORAS Dr. M. J. DURAN. Todos los días, de 10.11 y de 17.19. SUIPACHA 28. U. T. 35-4501

Dr. GASTON HAHN ESTOMAGO - INTESTINOS - HIGADO. Diariamente de 15 a 19 horas. TUCUMAN 695 U. T. 32-0705

DENTISTAS

DENTISTAS MAURICIO Y LUIS BLIFFELD. Consultas: De 9 a 12 y de 14 a 20. U. T. 35-3705. TALCAHUANO 291

Dr. MARIO M. TAMBORINI Dentista. De 10 a 12 y de 15 a 21 horas. BARTOLOME MITRE 1741. U. T. 38-1273

SAMUEL VAINIKOFF DENTISTA Días hábiles de 10 a 12 y de 15 a 20 hs. Otros días solicitar anticipadamente hora. SARMIENTO 1513 - U. T. 35-6787

Roberto E. Spinetto Dentista De 10.30 a 12 y 14 a 18.30 hs. U. T. 35, Libertad 1142. SARMIENTO 938, 2o. Piso

Dr. A. GIACOBINI Clínica Médica — Señoras - niños. Consultas de 19 a 17 horas. NUÑEZ 3047 U. T. 70-0009

LUES Y URINARIAS

Dr. M. Slinin GENITO-URINARIAS LUES-PIEL (AMBOS SEXOS). De 10 a 12 y de 14 a 21. U. T. 35-8343. CANGALLO 1641

Dr. Juan Grinspon del Hospital Alvear. Clínica Médica General. GENITO-URINARIAS-PIEL. Consultas de 7 a 9 y de 14 a 21 hs. TUCUMAN 2085. U. T. 48-1153

Dr. E. Sagastume GENITO - URINARIAS. De 10 a 12 y de 16 a 20 horas. TALCAHUANO 475

Dr. Aníbal O. Miró Jefe del servicio de Garganta, Nariz y Oídos del Hospital Las Heras. Trasladó su consultorio a CHILE 910

Dr. FERNANDO SPAGNUOLO del Hospital de Niños Expósitos. CLINICA MEDICA. CONSULTAS: Lunes, Miércoles y Viernes de 17 a 19, demás días pedir hora. PIEDRAS 1207 — U. T. 23-1346

LUES Y URINARIAS

Dr. A. Stigol Médico. GENITO-URINARIAS. De 10 a 12 y 15 a 21 — 35-6190. Montevideo 159

Dr. R. TARATUTO MEDICO. GENITO-URINARIAS. Consultas de 15 a 20 hs. U. T. 35-2679. Sarmiento 989

APARATO DIGESTIVO RAYOS X y FISIOTERAPIA. Dr. C. SANCHEZ AIZCORBE. PARAGUAY 1365. De 9.12 y 15.20

Dr. BALABAN MEDICO. Lunes, Miércoles y Viernes de 15 a 18. CORRIENTES 1515, p. 6o. C. — 35-4065

Dr. M. Schuff Ex médico agregado del Hospital Alvear. CLINICA MEDICA GENERAL. GENITO-URINARIAS - PIEL. CONSULTAS DE 10 A 20 HORAS. SARMIENTO 3075. U. T. 62-1079

LUES Y URINARIAS

DR. S. SPOLLANSKY GENITO-URINARIAS PIEL. Consulta de 9 a 21 hs. U. T. 38-6459. B. MITRE 1235

Dr. D. STIGOL MEDICO. GENITO-URINARIAS. De 10 a 12 y 15 a 21 — 23-2398. (Plaza Constitución) BRASIL 923

Dr. J. GRIMBERG JEFE DE URINARIAS DEL HOSPITAL FERNANDEZ. CONSULTAS: De 11 a 21. Domingos y Feriados de 9 a 12 hs. ESMERALDA 564

PIEL - LUES - URINARIAS Dr. AZORIN Jefe de clínica del Hospital Alvear y Jefe del Servicio de Piel y Lues del Hospital L. Meléndez. Cangallo 1968 Piso 2o. De 14 a 20 horas

Dr. C. E. MATTI VIAS DIGESTIVAS - GENITO URINARIAS - FISIOTERAPIA. De 10 a 12 y de 16 a 18 Hs. MAIPU 474

LUES Y URINARIAS

CONSULTORIOS DE LOS DOCTORES A. RUFINO, URINARIAS, J. C. ARANIBAR, CLINICA GENERAL - PIEL, R. ANSELMO, GARGANTA-NARIZ-OIDO. Rivadavia 2719. De 10 a 12 y de 15 a 21 horas. Domingos: De 10 a 12. U. T. 47, Cuyo 2563 (EX POLICLINICO "ONCE")

PIEL Dr. Jaimovich MEDICO. Corrientes 1665, 1o. A. U. T. 35-3051. Consultas: De 10 a 12 y 14 a 20 hs.

PIEL-LUES GENITO-URINARIAS Dr. G. DICOVSKY. Diplomado en 1920 en medicina y cirugía. Atiende siempre en LAVALLE 1494. Consultas de 11 a 13 y 15 a 20 hs.

PIEL-GENITO-URINARIAS Dr. ALBERTO IZAGUIRRE. Todos los días, de 9.12 y de 15.19. SUIPACHA 28. U. T. 35-4501

GARGANTA, NARIZ Y OIDOS

GARGANTA NARIZ-OIDO Dr. M. GOLDMAN L. Consultas de 10 a 12 y 14 a 20 hs. menos los sábados. U. T. 37-2292. MONTEVIDEO 142

Dr. RUBEN REISIN MEDICO. GARGANTA - NARIZ - OIDO. Consultas de 15 a 20 horas. MAIPU 645 (planta baja) Dto. 2. U. T. 31, Retiro 7348

LUES Y URINARIAS

INSTITUTO MEDICO RAMOS MEJIA DIRECTOR: Dr. G. Cutillo. GENITO-URINARIAS LUES Y PIEL. Enfermedades en General. Dr. O. Brizzio. Del Hospital Rivadavia. GARGANTA-NARIZ-OIDOS. Consultorios: De 9 a 12 y 14 a 21. Domingos: De 9 a 12. U. T. 62-1876. RIVADAVIA 3070 PLAZA ONCE

★ EL ALMA DE LAS ESTATUAS DE BUENOS AIRES ★

Carlos Pellegrini Fué el Ultimo Gran Constructor que Estructuró con Mano Firme el Alto Porvenir del País

Piloto de Tempestades Ofreció el Brazo a Más de un Presidente Para Llevarlo por Seguro Derrotero

El monumento a Carlos Pellegrini es una de las altas expresiones de la gratitud nacional para la memoria de quien fué el último de los constructores que con acción enérgica supieron encarrilar el país por la ancha vía del progreso y de la consolidación económica. Pellegrini fué de la pasta de los Sarmiento, de los Rivadavia, de los Alberdi que con mano firme y claro pensamiento estructuraron el destino de la Nación. Trataremos de dar una idea de esta singular personalidad a través de la palabra de sus exégetas más destacados.

● Infancia y juventud

Nació en la ciudad del chaleco colorado — como dice Alfredo Orofino —, el 11 de octubre de 1846. Entre la escuela, la contemplación del estuario — vivía en la calle Cangallo entre las de San Martín y Reconquista—, y las idas y vueltas a la Figura, sobre todo en las vacaciones, se llenaron los días, más o menos borrosos, de su lejana infancia. El padre, inflexible, tomaba las lecciones a sus hijos.

A los 18 años, Carlos Pellegrini actuó como escribiente de la Comisión del Puerto de Buenos Aires. Allí la lección fué de otra clase. ¿Qué mejor escuela que la palabra cotidiana de Valentín Alsina, Norberto de la Riestra, Manuel J. Guerrico, Ambrosio Lezica, Juan Bautista Peña, Eduardo Madero, componentes de esa comisión?

Ya Pellegrini había estado en las páginas de Juvenilia. Y después, en la guerra del Paraguay. Aquella juventud supo de heroicidad. Y los universitarios de entonces guardaron para siempre el honor de haber sido amigos de Marcos Paz, de Domingui-to Sarmiento y de Calība, el catamarqueño humilde e inteligente.

● El doctor Pellegrini

Su tesis — agrega el articulista arriba citado —, lo define a una edad en que pocas veces pueden entreverse las vocaciones. "Derecho electoral" se llamaba ese trabajo tan largamente comentado más tarde. Quizá la lección habría sido para siempre al desempeñarse de subsecretario del ministerio del doctor Gorostiaga.

Fué diputado provincial en 1872 — tenía 26 años—, y tuvo por colegas en aquella magna asamblea a Alem, Cambaceres, Drago, Frías, del Valle, Montes de Oca, Madero. Su primer proyecto fué un sobrio trabajo sobre "La conversión del papel moneda".

En 1873, y a los 37 años, entra al Congreso Nacional, teniendo por compañeros a hombres como Bernardo de Irigoyen, Guillermo Rawson, Vicente Fidel López, Federico Pinedo, José María Moreno, Amancio Alcorta. "Habla con oportunidad y no para aumentar el Diario de Sesiones con páginas que encierran más palabras que conceptos", dice Agustín Rivero Astengo.

● Criollo europeo

Pero retraigamos esta desmañada biografía a sus episodios prologales. Mezcla poco común. Pellegrini descendía de franceses e ingleses. María Bevans, la madre, había visto la luz en Buenos Aires a los tres meses de la llegada de sus progenitores de Londres. Su padre, el ingeniero Santiago Bevans, abuelo de Pellegrini —el hombre que iluminara con gas el cuartel de la Policía y el cuartel de la Victoria en 1823— vino al país traído por Rivadavia para construir el puerto y dotar de corriente a la ciudad. La penuria del erario público a causa de la guerra con el Brasil, impidió la realización del magnífico proyecto. Y de este modo quedó sin empleo el esposo de Priscila Bright, oriunda de una gran familia del condado de Wiltshire.

El padre de Carlos Pellegrini fué el ingeniero Charles Henri Pellegrini, graduado en la Sorbona, y vino a Buenos Aires también traído por Rivadavia. La caída del prócer que avizoró primero que nadie el porvenir de este país, obligó al ingeniero Pellegrini a cambiar su profesión por la de pintor retratista con un éxito rotundo. Fué, además, el acuarelista de la ciudad. "Recuerdo del Río de la Plata", álbum que editara, litografiado por Bacle, reúne en veinte láminas el más preciado material gráfico de un Buenos Aires ya desaparecido.

LA GRATITUD NACIONAL ha erigido a Pellegrini el monumento que vemos aquí, pero su estatua verdadera se encuentra en el centro de la ciudad, en el lugar ocupado por el Banco de la Nación que él creó

● En reposo

Nadie mejor que Paul Groussac ha hecho con trazos seguros el retrato físico de Carlos Pellegrini. El autor de "La Divisa Punzó" hace conocimiento de Carlos Pellegrini en 1884, la noche que se diera en el Coliseo el gran banquete festejando la vuelta de Europa de éste. Tenía a la sazón 37 años —dice Groussac—, pisando la alta meseta de la vida en que la juventud declinante se junta con la fuerte madurez. Aun sentado y dejando sólo visible el busto, imponía su atlética contextura, toda aprovechada en armazón y músculos, sin adiposo desperdicio. Al pronto atraía la atención la frente vasta y precozmente arrugada coronada por el cabello lacio, de un castaño con visos rubios y que nunca debía encanecer. Los ojos obscuros, un tanto hundidos bajo el arco superciliar muy prominente, vibraba la recta mirada serena y franca. La nariz algo chata y de alas dilatadas, acentuaba el aspecto leonino de la faz tan marcado que nadie dejaba de señalarlo. El espeso bigote que sombreaba los labios; la corta y resaltada barba imperativa, las fuertes mandíbulas y pómulos salientes, completaban armónicamente el carácter del rostro heroico. Las facciones de vulgar belleza, expresivas todas de voluntad, energía, valor, parecían modeladas bajo el pulgar de un escultor genial, que procediera por planos vigorosos sin una blanda redondez. Y por un contraste inexplicable, la impresión final que dejaba aquel conjunto ceñudo y formidable era la de la fuerza generosa dominada por una bondad ingénita.

● ¡Qué orador!

¡Y cómo hablaba el doctor Pellegrini! —[illegible] Joaquín de Vedia en "Cómo los vi yo". Bastaba recordar su discurso en el entierro de Pirovano, agrega. Yo estuve... nunca sonó en mis tímpanos nota más desgarrada ni más honda sollozo reprimido, que cuando él dijo: "Aquí todo, hasta el egoísmo, llora". Y por mucho que él escribiera esas cosas, en realidad las improvisaba. Orador como escritor, él improvisaba siempre, y acaso abandonándose del todo a esa facultad de improvisación, hubiera tenido efectos más intensos que alcanzó nunca, pues al desconfiar de sus dones y someterse a un proceso de elaboración previa, enfriábase un tanto su elocuencia, que en realidad sólo brillaba en alto por lo que en ella había de espontáneo y de menos trabajado. Le oí muchas veces, y siempre me causó esa impresión. Cuando él leía, echábase de menos su gesto que acompañaba y marcaba el ritmo íntimo de su pensamiento.

● La obra de Pellegrini

En forma escueta iremos dando, por orden cronológico, una reseña de la obra y acción de Carlos Pellegrini. A los 32 años es ministro de gobierno de Carlos Casares, reformando el Banco de la Provincia. En 1879 acompaña al presidente Avellaneda como ministro de Guerra y Marina. Se anuncia el tempestuoso año 80 en que Pellegrini habría de ser el piloto de mano firme que en ningún momento abandonaría a su Presidente. En 1881 es nombrado senador de la Nación. En 1882, seguido por un grupo de amigos y reuniéndose en la imprenta "La Minerva", funda el Jockey Club, cuyos estatutos redactó él personalmente. En 1886 es nombrado vicepresidente del Partido Autonomista. En julio de 1890 se hace cargo de la presidencia de la República por renuncia de Juárez Celman. Entre sus muchas iniciativas realizadas está la creación del Banco de la Nación, que fué fundado el 26 de octubre de 1891. El 12 de octubre de 1892 hacía entrega de la presidencia de la República al doctor Luis Sáenz Peña. En 1898, el Partido Autonomista quiere llevarlo de nuevo a la alta magistratura, pero él declina en favor de su amigo el general Roca.

● La gratitud nacional

La gratitud nacional le ha erigido un monumento en la plazoleta de la avenida Alvear y la calle epónima; pero su estatua —dice Orofino— se encuentra en la manzana que forman las cuatro calles de Reconquista, Bartolomé Mitre, Veinticinco de Mayo y Rivadavia, lugar ocupado actualmente por la casa central del Banco de la Nación Argentina. Lo curioso es que para mayor ejecutoria ese fué el solar que se adjudicó para don Juan de Garay. De manera, pues, que a tres siglos de distancia, los dos grandes constructores se yerguen ante la posteridad. El vizcaíno para refirmar por segunda vez el destino de una gran ciudad y el criollo descendiente de ingleses y franceses, para darle el mayor instrumento de la riqueza.

GÜIDA ha interpretado así el monumento a Pellegrini ubicado en la Avenida Alvear. Se lo ve en un amplio ademán de tribuno, como queriendo abarcar el porvenir de la Nación

EL RATON MICKEY — Pues lo entiendo — por WALT DISNEY

PLAUTO NO SÉ CÓMO HABLARLES. ¿QUÉ HACER?

ERES UN PERRO INTELIGENTE PLAUTO ... ¡PERO NO TRATES DE HACERME CREER QUE ENTIENDES CHINO!

EL PATO DONALD — Viaje sin regreso — por WALT DISNEY

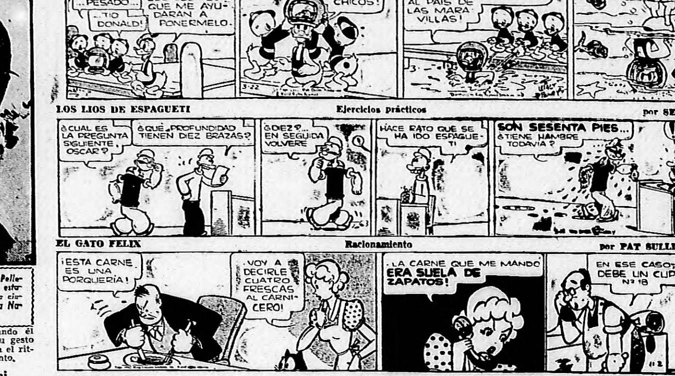

LOS LIOS DE ESPAGUETI — Ejercicios prácticos — por SEGAR

EL GATO FELIX — Racionamiento — por PAT SULLIVAN

MUTT Y JEFF — Dése prisa — por BUD FISHER

¡PRONTO! ¡SIRVANOS DOS REFRESCOS ANTES DEL ESCANDALO!

¡GLUG! ¡GLUG! ¡GLUG!

¡PRONTO! ¡OTRO REFRESCO ANTES DEL ESCANDALO!

¿PERO QUE ESCANDALO?

EL ESCANDALO QUE VA A ARMAR CUANDO SE ENTERE DE QUE NO PODEMOS PAGARLE

TUFFY ES COMO TODAS — Modestia — por HOFF

ESA ES LA PEQUEÑA ELENA, ¿NO ES CIERTO? DICEN QUE ES LA NIÑA MAS INTELIGENTE DE TU CLASE

SI, SEÑORA.

¿NO TE GUSTARIA ESTAR EN SU LUGAR?

NO, SEÑORA...

MI MAMA SIEMPRE DICE QUE UNA NIÑA...

NO DEBE JAMAS LLAMAR LA ATENCION

BREVES TRAGEDIAS DE LA VIDA MODERNA — Buena carrera — por JIMMY MURPHY

EL PIBE PIRAÑA — Hizo caso — por ANDERSON

TEATROS

COLON MAÑANA, a las 21, 3ª func. de gran abono. Espectáculo lírico-coreográfico. LE JONGLEUR DE NOTRE DAME, milagro en 3 actos, de Massenet. Director: Alberto Wolff. APURIMAC (estreno), poema sinfónico-coreográfico de Emilio A. Napolitano, sobre la leyenda homónima de Héctor Iglesias Villoud. Director: Alberto Wolff. PLATEA, $ 14.70.
—MIERCOLES, a las 17: LA BOHEME, en 2ª func. de abono a miércoles vespertinas.

APOLO Corrientes 1386. U. T. (38) 3938. Cía. de Espect. cómicos César Ratti, con E. Martínez y un gran elenco. Hoy, 18.30 y 22, éxito cómico: LO MEJOR DEL PUEBLO, 3 actos de Claudio Martínez Payva.

ARGENTINO Bmé. Mitre 1448. (38) 4688. Hoy: DESCANSO. Mañana, a las 22: EN MI CASA MANDO YO.

ASTRAL Corrientes 1639. U. T. (35) 1707. Cía. Arg. de Comedia Pepe Arias. Hoy, 18.15 y 22: RODRIGUEZ (Supernumerario), 126 repr. —Mañana 18.45, disertación de E. Corna de Kastrow, madre y maestra de Violeta Rillo, sobre: "Los niños prodigios del piano", ilustrada por Alicia Hardoy (de 3 años de edad).

AVENIDA Avda. de Mayo 1222. (38) 2295. JUEVES 8, presentación de la más prestigiosa intérprete del teatro español, Margarita XIRGU. A las 22, estr.: EL ADEFESIO (Fábula del amor y de las viejas), de R. Alberti. Plat. 3.50.

BOEDO Boedo 949. U. T. (45) 4493. — Cía. cómica Juan Dardés. Hoy, 18.30 y 22: EL ULTIMO MONO, 177 rep. V. $ 1; noche 1.30. A las 22, transm. Radio Porteña.

BUENOS AIRES Corrientes y Callao.— (35) 5680. Cía. Luis Arata. Mañana: NO QUIERO TENER MAS LIOS.

CASINO Maipú 326. U. T. (31) 3500. — Hoy: Descanso. Mañana 18.30 y 22: BAILE DE GALA.

COMEDIA Paraná 426. U. T. (35) 0226. Cía. Pepita Serrador. Hoy, 18.30 y 22: PRESIDIO. Espectáculo para mayores solamente.

COMICO Corrientes 1260. (35) 2108. — Cía. española de comedias cómica Jardiel Poncela. Hoy: Descanso. Mañana 18.15 y 22, éxito: MADRE (el drama padre).

EMPIRE Victoria 1934. U. T. (47) 8770. Hoy 18.15 y 22. 216 rep. de: CELOS!... Espectáculo para mayores exclusivamente. Protag.: Nedda Francy y A. Flores. Mañana: Descanso.

LICEO Rivadavia 1499. U. T. (38) 4291. Cía. Díaz-Collado. Hoy: Descanso. Mañana 18.30 y 22: PAPA ES UN GRAN MUCHACHO.

MAIPO Esmeralda 443. U. T. (31) 3882. Cía. Arg. de Grandes Revistas. Hoy 18.30 y 22.40: QUO VADIS ARGENTINUS?; a las 21.20: CUATRILLIZOS FOR EVER, con Ancharr-Berán.

MARCONI Rivadavia 2330. (47) 0116.— Cía. italiana de comedias "Canzone di Nápoli". Mañana, 21.30: SOTTO E CCANCELLE.

MUNICIPAL DE LA CIUDAD DE BUENOS AIRES Corrientes 1530. (35) 8611. Hoy: Descanso. Mañana, 21.30: Pasión y Muerte de Silverio Leguizamón. Gran elenco.

NACIONAL DE COMEDIA Libertad y Córdoba. 41-2224. — Dirección: De Rosas. Hoy: Descanso. Boletería cerrada. Mañana 18 y 22: EL MERCADER DE VENECIA.

NATIONAL Corrientes 960. (35) 0816. Cía. Luis Sandrini. Hoy: Descanso. Mañana la comedia: LA MUJER DEL OTRO.

ODEON Esmeralda 367. U. T. (31) 3633. Hoy 18.30 3er. recital de Alejandro BOROVSKY. A las 21, func. de benef.: BLITHE SPIRIT, de N. Coward. Platea $ 5. — Hoy descansa Paulina Singerman. Mañana 18.15 y 22: ¡AL MARIDO HAY QUE SEGUIRLO!

POLITEAMA Corrientes 1478. (38) 5214. Cía. Narciso Ibáñez Menta. Hoy: DESCANSO. —HOY a las 21.30, extraord. espect. coreográfico vocal a cargo de Los SAKHAROFF, con la colaboración de Concepción BADIA y Hugo Balzo. Pullman $ 4.35.

PRESIDENTE ALVEAR Corrientes 1659. (35) 6076. Dir. P. E. Carcavallo. — Cía. F. Canaro. Hoy: Descanso. Mañana 142 rep. de: DOS CORAZONES, cqseq.: Mascota de amor. —Hoy, 21.30, concierto música de cámara por el trío González-Pessina-Vilaclara. Audic. de la Wagneriana. Localid. $ 6.50 y 2.75.

SAN MARTIN Esmeralda 255. (34) 2666. Cía. Eva Franco, 1er. actor, C. Morganti. Hoy: Descanso. Mañana 18.30 y 22: Tres mil pesos.

SMART Corrientes 1283. (35) 2592. — Cía. O. Bozán-P. Busto. Hoy 18.15 y 22, éxito: BEBUCHA SE CASA, celebrando las 150 repr. func. noct. extraord. Fin de fiesta. Plat. $ 3.

VARIEDADES Lima 1615. (23) 1303. Hoy 18.30 y 22. Cía. L. Rinaldi c. Mutarelli: Con Doña Laura Contreras, llegó el diablo con polleras, de Julio A. Buron.

BATACLAN 25 de Mayo 464. (31) 2177. Cía. de revistas cómicas no aptas para menores. Hoy 19 y 23: Ahora sí que estamos bien, con frío y sin kerosén; 21.50: Memorias de un viejo verde.

COSMOPOLITA 25 de Mayo 450. (31) 2379. — Hoy: DESCANSO.

CINES

ALVEAR Esmeralda 320. (35) 1522. — Cont. $ 0.60: La batalla silenciosa; Se ha encontrado una mujer desnuda. Progr. no apto para menores.

AMBASSADOR Lavalle 777. (31) 0700. Hoy 18.25 y 22, éxito: SU MEJOR ALUMNO, c. E. Muiño, A. Magaña y O. Caviglia; 21: Varied. Platea, $ 3. Pullman, $ 2.

ARIZONA Lavalle 729, esq. Maipú. — Hoy, éxito: Los conquistadores de Oklahoma; La trampa humana; Dib., notic.

ATENEO Piedras 646. (33) 6346. — Hoy: El espejo (inc. p. niñ.); Tú eres la paz; 16 años; Notic. Param. Mañana SAFO.

ATLANTIC Belgrano 1260. (38) 2726.— Hoy 19.30: Ritmo a toda máquina; 20.45: El jorobado (E. de Lagardere); 22.20: Casi un caballero (inc. p. niños).

BROADWAY Corrientes 1155. (35) 2345. Hoy, 17.15 y 21: La máscara del valor, George O'Brien; 18.40 y 22.25: Alma rebelde (Jane Eyre), Joan Fontaine y Orson Welles (inc. p. men. 16 años). Platea, $ 2. Pullman, $ 1.50.

CALLAO Callao 27. (38) 1898. — Hoy, Pull. $ 0.40. 19.30: El sillón y la gran duquesa; 4.020: Tres hombres del río; 22.20: Javerilla, con E. Galvé y J. Olarra.

CAPITOL Santa Fe 1848. (44) 2379. — Pull. 0.40. 18.30 y 22.15: La patrulla de Bataán; 20.25: Idolos de barro; 20.15: Notic.

CATALUÑA Corrientes 2046. (47) 0662. Hoy $ 0.40: Varieds.; El saboteador invisible; Reina Cristina; Los hermanos corsos.

CECIL Defensa 845. U. T. (33) 5679. — Hoy: El haragán de la [illegible]milia; Napoleón; El hermano José, c. P. Ar[illegible]. Platea $ 0.40.

CERVANTES Be[illegible]o 1820. (38) 2698. Hoy 19.20: Noches de [illegible]gro; 20.35: Casi un caballero (inc. p. niñ.); [illegible]: El diablo dijo no.

CINE-ARTE Co[illegible] 1553. (35) 8501. Hoy, 17 y 21: PARA[illegible] y MASHENKA; 19 y 23 [illegible] LE[illegible]ADO MUSIC HALL. Mañana [illegible] El [illegible] de Salone.

CINELANDIA Corrientes 1743. (35) 6100. Hoy: Cuando florezca el naranjo; Tres hombres del río; Todo un hombre. Comp. $ 0.40.

ECLAIR Corrientes 1428. (38) 4138. — Hoy $ 0.30: Reportaje sensacional; Fuga hacia la muerte; La clave secreta; Suc. Arg. 286.

ELECTRIC Lavalle 836. (35) 1846. — Hoy: Una cita con el balcón; Caballero del destino; Pasión teatral, J. Garland; No te puedo olvidar, F. Astaire. $ 0.40.

EXCELSIOR Corrientes 3234. (62) 4637. Pull. 0.30: Piloto X; A puñetazo limpio; Tambores del Congo; SALUDOS, de Disney.

GAUMONT Rivadavia 1635. (38) 0606.— $ 0.40. 19.25: Cita con el peligro; 21: La fuerza bruta; 22.45: El gato y el canario.

GLORIA Avda. de Mayo 1225. (38) 6966. Hoy: Varieds.; Al son de la marimba; éxito de: Toros y balas (corr. de toros). $ 1.

GRAN CINE AVENIDA Avenida de Mayo 675. Hoy: El arquero verde; El peligro es mi elemento; Notic. deport. dib. $ 0.50.

GRAN CINE FLORIDA Florida 271. (33) 6133. Pull. $ 0.40. 19.45: Sueño de amor; 20.5: Baile de fantasía; 20.15: Marcha nupcial; 20.25: Alegría parisién; 20.50: Los amores de Chopin; 22: La luciérnaga.

GRAN CINE IDEAL Suipacha 378. (35) 3300. Hoy, 18.50 y 22.30: ALI BABA Y LOS CUARENTA LADRONES (en tecnicolor), con María Montez y John Hall; 21: Siempre en apuros, por los hermanos Ritz.

GRAN CINE LUXOR Lavalle 669. — (31) 3893. Hoy, 18.40 y 22.30: SIETE MUJERES, S. Legrand; 20.40: Stella, Z. Moreno; 20.30: Variedades. Platea, $ 2.

GRAN CINE MONUMENTAL. — Lavalle 780. (31) 5815. Hoy 19 y 22.40, estr.: MI NOVIA ES UN FANTASMA, c. M. Legrand y P. Iglesias; 20.55: Viudas del jazz; 20.35: Variedades.

GRAN CINE REX Corrientes 857. (35) 7000 y 7100. Hoy, 18.40 y 22.15: TIERNA CAMARADA, G. Rogers y R. Ryan; 21: El Halcón y la colegiala, Tom Conway y Jean Brooks. Platea $ 2; pull. 1.50.

GRAN CINE SUIPACHA Suipacha 442. (35) 1195. Hoy 18.50 y 22.20: Ni sangre ni arena, c. Cantinflas; 20.45: La isla del destino, p. J. Lang. Platea, $ 2.50. Pull., $ 2.

GRAN CINE VICTORIA Avenida de Mayo 882. U. T. (34) 1493. — Continuado. 18.50 y 23: Dos locos sueltos; 21.25: Pájaros de cuenta; 20: Sucedió en Carnaval. Pull. 0.40.

GRAND SPLENDID Santa Fe 1860. Hoy 18.25 y 22.25: El fantasma de la ópera; 20.20: La Dubarry era una dama; 20: Vars. Platea $ 1.20; men. 0.60.

GRAN TEATRO OPERA Corrientes 860. (35) 1335-6419. Hoy 18.50 y 22.25: SIEMPRE AUDAZ, c. J. Cagney y G. Georges; 20.50: Mantengo el orden. Plat. $ 2; pull. 1.50.

HINDU Lavalle 842. U. T. (35) 1114. — Hoy, F. Parravicini en: Noches de Carnaval; Margarita, Armando y su padre; Carnaval de antaño.

INCA Corrientes 1550. U. T. (35) 6118. — Hoy: Atraco nocturno; Las aventuras de Martín Eden; El sargento inmortal; Not. Suc. Arg. 0.30.

METROPOL Lavalle 869. (35) 1936. — Hoy 19.55: Todo a ganador; 21: Triunfo de Tarzán; 18.20 y 22.25: Fingida Cenicienta. 0.40.

METROPOLITAN Corrientes 1343. (38) 9900. Comp. pull. 1.20. Hoy 18.5 y 22.35: La cadena invisible, R. McDowall; 21.5: Sucedió entre bastidores; 19.55: Patines de plata.

MUNDIAL Corrientes 959. (35) 3545.— Cont. hasta las 24. Hoy: ANTES DEL ATAQUE. Un pueblo que lucha por su libertad. Magazine interaliado; Guerrilleros de Ucrania; Suc. Arg.

NORMANDIE Lavalle 861. (35) 1400 y 1600. Hoy, 18.45 y 22.25: FALSARIO, Jean Gabin; 20.50: Nunca novia, p. las hermanas Andrews. Platea, $ 2. Pullman, $ 1.50.

NOVEDADES Florida 364. (31) 5155.— Actualids. Vistas de los frentes de guerra; Not. Panam., Dib. col.; Superhombre; La marcha del tiempo; Vars. music. y curiosidades.

OCEAN Lavalle 739. U. T. (32) 1515. — Hoy, 18.20 y 22.5: APASIONADAMENTE, P. López Lagar y Zully Moreno; 20.30: Amor en flor, B. Hutton. Platea, $ 2.50. Pull., 1.50.

PARAMOUNT Lavalle 845. (35) 0999.— Hoy: El hermano del balcón; La patrulla del Yukon; Vigilantes aéreos; Fuego cruzado. $ 0.40

PETIT SPLENDID Libertad 976. (41) 1324. Calef. Hoy 19.25: Condenados a casarse (inc. p. niñ.); 20.30: Imitación de la vida; 22.25: Felipe Derblay. Pull. $ 0.40.

PLAZA Corrientes 939. U. T. (35) 7777. Hoy 18 y 22.25: Casi un caballero (inc. p. niñ.); 20.45: La Dubarry era una dama; 19.35: Ritmo a toda máquina. Platea $ 1.20.

PORTEÑO y ASTOR Corrientes 846 y 746. Not. lleg. p. avión. Ofensiva en Italia; Captura de Hollandia; Ataque aéreo sobre Alemania; Not. Arg., Festejos del 25 de Mayo; Dibujos. Platea $ 0.50. Cons. de 11 a 24.

PRINCESA Suipacha 460. (35) 1112. — Calef. Hoy: El terror de los maridos; Bailando nace el amor; Se ha puesto la luna. Vars. 0.40

RADIO CITY Corrientes 2067. (48) 0030. Hoy plat. 0.40: Varieds.; Cazando estrellas; El misterio de la pista; Tres camaradas; Ruge la multitud.

REAL Esmeralda 425. U. T. (31) 3800. — Hoy, films de corto metraje; El maestro loco; Noche de rifas; Spaguetti, etc. Platea 0.50.

RENACIMIENTO Lavalle 925. (35) 1859. Hoy: El fantasma de la ópera; El hombre invisible (inc. p. niños); Pistoleros sin pistola.

RIVADAVIA Rivadavia 2181. (47) 0147. Hoy: Cantando llegó el amor; La muchacha del circo; Suc. Arg.; Malambo. $ 0.40.

ROSE MARIE Lavalle 760. (31) 5453. Hoy $ 1. 19 y 22.30: La hermanita de su criado, D. Durbin; 20.45: Marido por accidente, E. Powell; 20.30: No te metas con las mujeres.

ROTARY Corrientes 565. U. T. (31) 8061. Hoy: Noche de insomnio; Pájaro loco; Virginia moderna y colonial; Paraíso del Pacífico; Suc. Arg.; Bajo la piel del lobo. $ 0.50.

SARMIENTO Lavalle 852. (35) 3338.— Hoy 18.20 y 22.10: El diablo dijo no, G. Tierney; 20.35: Así es la gloria, W. Beery; 20.15: La patrulla de medianoche, Laurel y Hardy. 1.20.

SELECT LAVALLE Lavalle 921. (35) 0235. Hoy 18.45 y 22.25: Torero a la fuerza; 20.35: Alerta en el Rhin; 20.20: Vars. $ 1.

SOLEIL Corrientes 3150. (79) 2307. — Hoy: Destróyer; Mi amiga Flicka; Gracias a mi buena estrella, c. B. Davis.

FLORIDA Galería Güemes (Subsuelo). — (34) 0275. Hoy: Gran aventura de amor, Jouret-V. Romance; Nuevos ricos, Raimú; La sospecha, J. Fontaine, C. Grant. Platea $ 1.

TROCADERO Lavalle 820. (35) 1455.— Hoy 18 y 22.30: Odio y pasión; 19.30: El lobo del mar; 21: Los dos solos. Superp. $ 0.40.

COLISEO Bdo. de Irigoyen 500. (38) 2127. Hoy $ 0.40: Cuando los hijos se van; Así es la vida; 16 años.

UNION Independencia 2870. (45) 2565.— Hoy: Al son de la marimba; Qué luna de miel; Suc. Arg. 291; Por un ideal.

ALMAGRO

HOLLYWOOD Corrientes 4256. (79) 4212. Hoy: El rey de los gitanos, J. Mojica; Un capitán de cosacos, J. Mojica; Cándida millonaria, N. Marshall. Pullman $ 0.30.

MEDRANO Corrientes 3976. (79) 3501. Hoy: Mi secretaria brasileña, C. Miranda; Mi corazón canta, A. Faye; Bodas de hielo, John Payne. Precio único $ 0.40.

ROCA Rivadavia 3753. U. T. (62) 1517. — Hoy: Almas prisioneras, Ch. Boyer; Entre tú y yo, R. Taylor; Flor de arrabal, S. Tracy. Platea $ 0.40.

BARRACAS

GÜEMES M. de Oca 972. (21) 4072. — Hoy: CITA CON EL PELIGRO; LA SUERTE LA PERSEGUIA; Camaradas errantes; Garras asesinas.

BELGRANO

CABILDO Cabildo 2347. U. T. (73) 3852. Hoy: Marineros mareados y Río Rita, Abbott y Costello; Y tenía tres lunares, Cantinflas; Condenados a casarse. Compl. $ 0.40.

GENERAL BELGRANO Cabildo 2165. (73) 7200. Hoy: Mister V, L. Howard; Hermano orquídea, E. G. Robinson; El cuervo (inc. p. niños). Completa $ 0.40.

MIGNON Juramento 2433. (73) 3899. — Hoy: Marido por accidente, E. Powell; La Dubarry era una dama, L. Ball; Casi un caballero, C. Grant (inc. niñ.) — Jueves: Cuesta arriba.

PRINCIPE Cabildo 2327. (73) 2781. — Hoy: La liga de las canciones, M. Cortés; El peñón de las ánimas, J. Negrete; El jorobado o Enrique de Lagardère, J. Negrete.

RITZ Cabildo 685. U. T. (73) 0686. — Hoy día dedicado a L. Sandrini: Chingolo; Bartolo tenía una flauta; Un bebé de contrabando; La suerte llama tres veces. Compl. $ 0.40.

BOEDO

EL NILO Boedo 1063. (45) 2984 y 9622. Hoy: China, L. Young; El renegado, P. Muni; Madre vengadora, E. Bracken. Pullman $ 0.40.

FOLLIES I.° Boedo 1941. (61) 2285. — Hoy: La piel de zapa; Los muchachos de antes no usaban gomina, F. Parravicini; Fuego en la montaña. Platea $ 0.40.

LOS ANDES Boedo 777. (45) 4233/7125. Hoy cont.: Casi un caballero, C. Grant; Convoy al este, H. Bogart; Marido por accidente, E. Powell.

CABALLITO

ASAMBLEA Asamblea 821. (60) 3022. Hoy: Fruto de tentación, D. Lamour; La hora de matar; El elefante de Carmelita, L. Vélez; El valle del sol; Compl. $ 0.50.

LEZICA Rivadavia 4522. U. T. (60) 9595. Hoy: El poder de la prensa; El médico aventurero; El genio infernal; Idilio en el desierto. Completa $ 0.40.

PELLEGRINI Gaona 1356. (59) 1607. Hoy: Prisioneros de la tierra, F. Petrone; Los caranchos de la Florida, A. Bence; Encadenado, E. de Rosas. Pullman $ 0.40.

PRIMERA JUNTA Rivadavia 5338. (60) 3950. — Hoy: El embrujo de un vals, N. Shearer; Un yanqui en Oxford, R. Taylor; Fantasma de broma. Completa $ 0.40.

RIO DE LA PLATA Parral y Gaona (60) 5705. Hoy: Sublime obsesión, W. Taylor; María Waleska, G. Garbo; La marina está lista, V. Mac Laglen. Pullman $ 0.40.

COLEGIALES

ARGOS Federico Lacroze 3455. (54) 0673. Hoy: Mi secretaria brasileña, C. Miranda; Pasión teatral, J. Garland; Doctor en amores. Pull. 0.40

REGIO Córdoba 6056. U. T. (54) 3350.— Hoy: Dulce ilusión, D. Durbin; Las mil y una noches, M. Montez; Odio y pasión; Variedades; Pullman $ 0.40.

FLORES

AVELLANEDA Avellaneda 3671 (67) 5833. Hoy: Mariquita Terremoto; Suspiros de España; Africa; Yo canto para ti. Platea $ 0.50.

FENIX Rivadavia 7802. (67) 9520 y 8850. Hoy: Una noche en la Opera, Hnos. Marx; Peatones a caballo, Abbott y Costello; Huyendo del aire, R. Skelton. Completo $ 0.40.

FLORES Rivadavia 6661. U. T. (63) 3701. Hoy: Otra vez mío, G. Garbo (inc. p. niños); Placer de tontos, N. Shearer; Mi espía favorito, K. Kyser. Compl. $ 0.40.

PUEYRREDON Rivadavia 6871. (63) 0390. Hoy: El fantasma de la Opera, N. Eddy; Así es la gloria, W. Beery; El chico prodigio, D. O'Connor. Platea $ 1.20.

SAN MARTIN Rivadavia 7050. (63) 3365. Hoy: Carne y fantasía, Ch. Boyer (inc. p. men.); Cuidado con mamá, M. Astor; Tortolitos, D. Bruce.

SELECT DE FLORES J. B. Alberdi 2941. (67) 8145. Hoy: La hija de Juan Simón; Centinela alerta; La canción que tú cantabas; Mi cielo de Andalucía. Completa $ 0.40.

FLORESTA

FEBO Jonte 4461. U. T. (67) 6640. — Hoy: Oro en la mano (inc. p. niños); El verdugo de Sevilla; Y tenía tres lunares, Cantinflas.

GAONA Gaona 3243. U. T. (59) 2551. — Hoy: Vidas marcadas; Ultimo refugio; Chingolo, L. Sandrini; El sillón y la gran duquesa (prog. inc. p. niños).

IMPERIO Gaona 3563. U. T. (67) 8922. Hoy: Reunión en Francia, J. Crawford; Más fuerte que el orgullo; Enemigo de sí mismo (inc. p. niños); Robes el conquistador.

LINIERS

CAPITOLIO Rivadavia 11.450. (64) 0269. Hoy: Bombardero, R. Scott; Los Macs de Brooklyn, W. Bendix; El misterio de María Roget, M. Montez. Completa $ 0.40.

EDISON Rivadavia 11.440. (64) 0270. — Hoy: El fantasma de la Opera, C. Rains; Esposa de conveniencia, D. Barrymore; La Dubarry era una dama (en tecnicolor).

NORTE

BIJOU Pueyrredón 965. U. T. (47) 2316. Hoy: La dicha no se compra; Amor en flor; El castillo del odio (inc. p. niños). Pl. $0.40.

GRAND PALAIS Sta. Fe 2840. (42) 4465. Hoy: Emboscada en alta mar; El vagón de la muerte; Las aventuras de Rey Ryder; El valle de los desaparecidos (1 y 2 episodios); Amenaza, E. Robinson; Pullman $ 0.40.

ODEON Santa Fe 3363. U. T. (71) 0697. Hoy: La hija del ministro; Eclipse de sol; Fuego en la montaña (inc. p. niños). Pull. $ 0.40.

PALAIS BLANC Sta. Fe 3085. (71) 1645. Hoy N. 20.20: La alegre solterona; Julia lo imposible; Reunión en Francia, J. Crawford. Precio único $ 0.40.

PALAIS BLEU Sta. Fe 2541. (44) 5845. Hoy: Viviremos otra vez; Ritmo a toda máquina, A. Miller; Casi un caballero, C. Grant y L. Day; (inc. p. niños).

PALAIS ROYAL Sta. Fe 2450. (44) 2692. Hoy: Por querer ser estrella, La última prueba; 19.10 y 22.20: Adiós amor mío, R. Rusell y F. Mac Murray. Pullman $ 0.40.

ROXY Las Heras 2460. U. T. (4[illegible]) [illegible]. Hoy: Y mañana serán hombres, S. Chiola; El camino de las llamas, R. Airaldi; Dama de compañía. Pullman $ 0.40.

ONCE

ONCE Rivadavia 2865. U. T. (47) 5137. Hoy: La batalla, Ch. Boyer; Los hermanos corsos, D. Fairbanks; La gran tragedia de Luis Pasteur, P. Muni.

PALERMO

ARGENTINO Santa Fe 4830. (71) 1878. Hoy: La piel de zapa, H. del Carril; La suerte llamó tres veces, L. Sandrini; El capitán veneno. Platea $ 0.40.

COLISEO PALERMO Serrano 2437. (71) 1720. Hoy: El tren de la muerte; Llamas de venganza; El terror de los espías (últ. epis.); El arquero verde (1 y 2 episodios); Aventura en Oriente, C. Gable. Platea $ 0.40.

ROSEDAL Serrano 2454. U. T. (72) 3101. Hoy: Los hombres las prefieren viudas, C. Bárcena; La piel de zapa, H. del Carril; La guerra la gano yo, P. Arias; Pullman $ 0.40.

NATIONAL Santa Fe 5260. (71) 2760. Hoy: La guerra la gano yo, P. Arias; Eclipse de sol, L. Lamarque; La piel de zapa, H. del Carril. Pullman $ 0.40.

PARK Santa Fe 4296. U. T. (71) 340[illegible]. Hoy: Ritmo a toda máquina, A. Miller; Convoy al este, H. Bogart; El fantasma de la Opera, N. Eddy. Menores $ 0.60.

PARQUE PATRICIOS

CINE TEATRO RIVAS Rioja 2054. (61) 1841. — Hoy: Desfile de primavera, D. Durbin; Una chica con sal, R. Hayworth; Rumba, G. Raft; Noches de México. Platea $ 0.40.

URQUIZA Caseros 2932. (61) 07[illegible]. Hoy: Los caprichos de Sileen, R. Russell; Cargamento blanco, H. Lamarr; La presidenta (no apto menores de 16 años). Compl. $ 0.40.

SAAVEDRA

AESCA Avenida del Tejar 3899. (70) 8419. Hoy: La comedia humana, M. Rooney; Bajo sospecha; Saboteadores del aire; Henry enamorado; Noticiosos.

ESTRELLA Cabildo 3948. U. T. (70) 8162. Hoy: Noticiario Panamericano; Jalisco nunca pierde; Gendarme desconocido, Cantinflas (inc. p. niños); Carmen, N. Marshall.

SUR

NATIONAL PALACE San Juan 2540. (45) 1723. — Hoy: La solterona, B. Davis y Brent; Luz de esperanza, E. Flynn y A. Luise; Los músicos del cielo, M. Morgan; Compl. 0.40

SELECT SAN JUAN San Juan 3540. (45) 5908. — Hoy: Sinvergüenza, P. Bustos; Los pagarés de Mendieta, T. Lusiardo; El sobretodo de Céspedes, T. Lusiardo; Suc. Arg. 284.

SELECT B. ORDEN B. [illegible] (23) 7385. — Hoy: La mujer del panadero, Raimú; La presidenta, E. Pepesco; Casa de mujeres (prog. no apto para men. 16 años). Pl. 0.40

SOLIS Bdo. de Irigoyen 1432. (23) 2723. Hoy: El gallardo aventurero, C. Gable; La voz de la sangre; La hora fatal; Variedades; Suc. Arg. No. 286. Pullman $ 0.40.

C. GARDEL Bolívar 1032. U. T. (34) 7155. Hoy: Vidas encontradas; Líos a bordo; La caída del odio; El capitán tormenta; Suc. Arg. 283. Platea $ 0.40.

LIMA Lima 755. U. T. (37) 3461. — Hoy: Tarzán contra el mundo; Socios profanos; Dentro de la ley; Las manos de Orlac; Suc. Arg. No. 283. Platea $ 0.40.

S. TELMO Chacabuco 966. (33) 2804. — Hoy: Aventuras de un yanqui; Río Rita, Abbott y Costello; Paso a la libertad; La mano invisible; Suc. Arg. No. 283. Platea $ 0.40.

VILLA DEL PARQUE

GRAN BIJOU Cuenca 2774. (50) 3538. Hoy: San Francisco (inc. p. niños); Peatones a caballo; La tentación diabólica, F. Bartolomew.

PARQUE Cuenca 3256. (50) 4448. — Hoy: Casi un caballero, C. Grant (inc. p. niños); Torero a la fuerza, E. Cantor; La liga de las canciones, M. Cortés.

VILLA DEVOTO

DEVOTO Nueva York 3334. (50) 1443. — Hoy: El gran secreto (inc. p. niños); Elvira Fernández vendedora de tienda, P. Singerman; Una porteña optimista, N. Francy; $ 0.60.

LASTRA Fco. Beiró 4379. (50) 4533. — Hoy: El jorobado o Enrique de Lagardere, J. Negrete; La liga de las canciones; Flor de invierno, S. Heine.

NOBEL Fco. Beiró 5260. U. T. (50) 5825. Hoy: Sigamos a la flota; Ritmo loco, F. Astaire y G. Rogers; Sombrero de copa, F. Astaire; Todo es ritmo, Harry Roy.

VILLA URQUIZA

AMERICA Av. América 2468. (51) 1177. Hoy: Julia la imposible; Torero a la fuerza, E. Cantor; La ninfa constante, Ch. Boyer.

EDEN Bauness 2506. U. T. (51) 2135. — Hoy: La cuesta del olvido; El capataz fué a Francia; El oráculo del crimen.

9 DE JULIO Bauness 2523. U. T. (51) 3[illegible]. Hoy: El conde de Montecristo; El hijo de Montecristo; El duque de hierro; Variedades.

PARQUE CHAS Triunvirato 3936. (5[illegible]) 3057. — Hoy: Las mil y una noches, Sabú; Dulce ilusión, D. Durbin; Odio y pasión. Pull. 0.40

SUPREMO Bucarelli 2696. U. T. (51) [illegible]. Hoy: El campeón y la dama; Timadores timados; Quien la hace la paga; El crimen del silencio.

VICENTE LOPEZ

ELECTRA Avda. Maipú 1410. (741) 47. Hoy: Marido por accidente; Una vez en la noche; Claudia.

QUILMES

COLON Uriburu 565. U. T. (203) 2[illegible]. Hoy: Radio Bar, O. y S. Bozán; Su noche de bodas, I. Argentina; Mis dos amores, T. Guizar. Platea $ 0.40.

MODERNO Uriburu 719. U. T. (203) [illegible]. Hoy: Los peligros del Nyoka (3 y 4 episodios); Soy un bandido; La isla de la venganza; La legión de los hombres desaparecidos. Pl. 0.40.

RIVADAVIA Rivadavia 355. (203) [illegible]. Hoy: Hay que casar a Paulina, P. Singerman; Carmen, N. Marshall; El camino de las llamas, A. Alberti. Pull. $ 0.80.

VARIEDADES

LUNA PARK Corrientes 99. (31) 1990. Mañana se larga la célebre carrera de los "Seis Días", la que finalizará el día 13, a las 24. Intervienen diez equipos en este magno certamen. El estadio estará abierto a cualquier hora. Entrada general $ 1. Niños $ 0.50.

PRADO ESPAÑOL — Lavalle esq. Bouchard. — — El hogar de los españoles en la Argentina. Romerías españolas. Bailes regionales. Gaitas, dulzainas, banda de Riaño y su cantante Purita Vázquez. Todos los domingos, de 14 a 20. Damas gratis. Caballeros, $ 1. Obsequios y rifas.

SALON LAVALLE — Lavalle 98 — El miércoles víspera de fiesta, velada danzante de 21.30 a 1. Típica Los Porteños; Jazz Lydon. Damas gratis. Caballeros $ 1. — Jueves, tarde y noche, dos grandes bailes.

Gran CIRCO NORTEAMERICANO Rivadavia 4369, entre Medrano y Avda. La Plata. U. T. 60-6300. Con números como vistos en Bs. As. recientemente llegados de EE. UU. y elefantes, leones, tigres, leopardos, osos, etc. — Hoy: DESCANSO.

CIRCO HERMANOS RIVERO. — Rivadavia 5135. U. T. (60) 3590. — Atracciones mundiales. — Éxito de la PANTOMIMA ACUATICA y toda la compañía. — HOY, Descanso.

ROMA la Inmortal, ha Recuperado su Gloria

En su Historia de Milenios, Sufrió Ataques, Saqueos y Calamidades de Toda Especie

ROMA LIBERADA. El mundo libre y democrático ha repetido estas dos palabras con júbilo. La ciudad inmortal, en la que se unen lo antiguo y lo moderno, volverá a ser la sede de la cultura latina. La mole Adriana, el Palacio de Justicia, el Tíber, son algo más que un recuerdo: son la realidad de una nación que vivió sojuzgada y que ahora recupera su libertad y su dignidad.

Concluye Así el Sacrificio de la Ciudad

Por MARIO MARIANI

EN su alocución ante el Sagrado Colegio de Cardenales, el Pontífice ha recordado las fechas en que la Ciudad Eterna, en su historia de milenios, sufrió ataques y saqueos, y calamidades naturales, parecidos a la presente angustia y el actual sufrimiento de sus habitantes.

Pío XII ha pasado por alto el primer sitio y saqueo de los galos, cuando la población, vencido el ejército en Alia, se escapó y refugió en Veyes y sólo la pequeña guarnición del Capitolio resistió la embestida. Los bárbaros destruyeron entonces completamente la ciudad, reduciéndola a cenizas, y tal destrucción fué particularmente funesta, pues desapareció en el incendio todo el material precioso que hubiera podido servir a las posteriores generaciones para la verídica reconstrucción del origen y de la historia del estado romano y de sus instituciones religiosas y jurídicas en los primeros tres siglos; de las primeras luchas entre patricios y plebeyos, entre romanos e itálicos; del surgimiento y desarrollo de una sociedad organizada y política que sirvió de modelo a todo el mundo antiguo y medioeval, creando un derecho que quedó, puede decirse, intacto e inviolable, al menos hasta el Código Napoleónico.

● Saqueo

Ha recordado el Pontífice la ocupación y saqueo de Alarico, el saqueo de los españoles en 1527, las luchas intestinas entre las grandes familias romanas, principalmente Colonna y Orsini —en el siglo X—, el abandono en que quedó la ciudad cuando los papas se trasladaron a Aviñón, la peste de los días de San Gregorio y de Sixto IV, la terrible carestía de los años 1763-64, bajo el pontificado de Clemente XIII. Alternativas de esplendor y gloria, de riqueza y desolación. La ciudad que formó tres civilizaciones y dió la pauta a la historia de occidente, pudo jactarse de encerrar en sus muros cuatro millones de almas en los tiempos de Augusto y llegó, en la Edad Media, a hospedar sólo 17.000 habitantes, reducida a proporciones de una pobre aldea.

BENITO MUSSOLINI, el dictador fascista, cuya carrera terminó ridículamente cuando hablaba desde los balcones del Palacio Venecia, en Roma

Estuvo diez veces en el apogeo de la opulencia y del poderío, y diez veces en el polvo.

Pero, como bien ha hecho notar Pío XII, pocas veces la desventura se abatió con tanto encarnizamiento sobre la gran metrópoli como ahora.

● Población

Antes del principio de la guerra, su población se acercaba apenas al millón; hoy se calcula que Roma cuenta con 1.500.000 habitantes, en gran parte refugiados de otras ciudades y provincias italianas que buscaron amparo a la sombra del Vaticano y esperaron que la persona del Pontífice y el respeto que deben los beligerantes a la gloria de Roma, pudiese protegerlos. Estos refugiados lo han perdido todo para salvar la vida, y hoy merodean por las calles de una ciudad que ha temblado al estampido de la artillería y de las bombas, pidiendo una limosna que estaban acostumbrados a proporcionar a los demás.

Los beligerantes deben pensar en abastecer, antes que a nadie, a sus tropas, y cuanto más rápido es el avance, más angustioso se hace el problema y las responsabilidades de atender a millones de mendigos, en un país donde ya no hay nada, donde la guerra ha secado, agotado todos los recursos y todas las fuentes de producción.

Problema de Roma, de Italia, de Europa; problema que seguirá planteando la guerra, que se perpetuará en los primeros años de la paz; tan espantoso, que casi parece insoluble, superior a las fuerzas del mundo, de la humanidad.

● Un crimen

Hubiera sido un crimen, un bajo e inútil desahogo del rencor de un derrotado, atrincherarse en la ciudad de las siete colinas y condenarla a una desesperada y sangrienta lucha callejera.

Desde el punto de vista militar, estratégico, Roma no tiene ninguna importancia. Rodeada por una campiña desierta y llana, no ofrece ninguna línea ventajosa a los ejércitos alemanes. Las divisiones de la Wehrmacht, si buscaban un apoyo en el terreno y en posiciones geográficas utilizables, podían aprovechar los montes Albanos, donde han combatido tres días, pero, perdidos aquéllos, todo su interés se cifra en buscar un respaldo más allá del lago de Bolsena, en las primeras colinas de Toscana.

Toda la humanidad civilizada ha hecho oír su voz, por fortuna, para que fuera ahorrada a Roma la última destrucción.

Roma es el altar del espíritu humano; violarlo habría significado cargar con una grave responsabilidad histórica y con la culpa de un crimen que no se borraría fácilmente de la memoria de las futuras generaciones.

● Tesoros

Además, ni las hordas alemanas podían ser atraídas por el botín. Todo lo que se podían llevar de Roma los hábiles confiscadores del Reich, ya lo han transportado a través de los Alpes y puesto a buen recaudo. Muy ardua será la tarea de la comisión anglonorteamericana nombrada para hacer la lista de los cuadros y las estatuas robados en la Doria-Panfili, la Borghese, la San Luca, la Barberini y en las infinitas galerías públicas y privadas y en las iglesias de Roma. Han tenido un año para elegir e incautarse de todos los tesoros artísticos; sólo han dejado los palacios porque no podían transportarlos.

La marcha de Clark sobre Roma se ha realizado por tres arterias: las vías Casilina y Apia y la nueva ruta que desde las marismas pontinas saneadas conduce a la segunda de aquéllas; las tres desembocan en la Roma antigua oriental; la del Forum, del Palatino y del Letrán.

● Peligro

Los romanos de la república y del imperio, ampliaban la ciudad yendo al encuentro del sol naciente y buscando el mar. Por eso el peligro que se cernía sobre Roma era espantoso. La Apia vieja y la nueva, la Casilina, la Travicella, la Tusculuna, todas las rutas, mayores y menores, que aprovechaban los Shermanns y los Jeeps de Clark, llevaban directamente al Forum, al Celio, al Aventino, a los templos de Cástor y Polux, de Vesta, al Palatino, al Coliseo, al Circo Massimo, a la pirámide de Caio Cestio, a la tumba de Cecilia Metela, al Capitolio, a docenas de monumentos que han constituído la admiración de decenas de generaciones y que siendo destruídos, no habrían podido nunca resurgir, al menos con la pátina del tiempo que los hizo inimitables y simbólicos.

● Retirada

Los alemanes han preferido saludar a las avanzadas de los aliados con "descargas de despedida" y unos pocos disparos de francotiradores; después han buscado precipitadamente las rutas del norte, hacia Bolsena y Viterbo.

Roma está salva. Los corresponsales de las agencias anglonorteamericanas que han entrado en la ciudad con las primeras tropas, declaran que el noventa y cinco por ciento de la "Urbe" está intacta y que sólo han sufrido el castigo de los bombardeos las playas de las estaciones ferroviarias suburbanas.

Y estas noticias serán recibidas con un suspiro de alivio por todos los ciudadanos del mundo que tienen la religión de los recuerdos y admiración por las grandes obras del espíritu y de la mano del hombre, en su trabajoso camino hacia el progreso.

● Abdicación

Según telegramas de Nápoles, esta misma tarde el rey Víctor Manuel abdicará la corona y, según la promesa solemne de Winston Churchill en los Comunes, apenas las condiciones de la guerra lo permitan, se hará todo lo posible para poner al pueblo italiano en condiciones de elegir libremente el régimen de su predilección.

Roma es libre, Italia pacificada y la lucha política queda suspendida hasta el momento en que pueda iniciarse civilmente, con las normas de tolerancia y moderación que caracterizaron a la península antes de la perturbación fascista, que los nuevos gobiernos harán todo lo posible para borrar inclusive de la memoria de los sufridos habitantes.

Lo que debe esperarse aún, es que el reducido potencial aéreo de los alemanes no se ensañe con la ciudad eterna, que Clark ha declarado considerar como ciudad abierta.

● Inmortal

Desde siglos, Roma se sacrifica para dar la pauta a la civilización. Durante veinte años fué despojada y envilecida por los fascistas, y el más grave y cruento sacrificio en los tiempos modernos, lo sufrió en el año que ha mediado desde la caída de Mussolini hasta la llegada de las tropas aliadas. Lo supo soportar todo con clásico estoicismo y sabrá soportar aún las dolorosas cargas que la guerra le impone hasta que el suelo italiano sea limpiado de nazistas y fascistas; sabrá soportarlo, porque también el supremo significado de la palabra "deber" fué Roma quien lo enseñó al mundo.

Roma Quedó Purificada de la Farsa que Ocultaba al Mundo su Firme Presencia Cultural

★ Por MARIANO PERLA

LA guerra —el dolor— ha purificado a Roma. Porque hubo unos años en los cuales la farsa gregaria había sido capaz de convertir la presencia ilustre de la antigüedad en trasfondo para la mandíbula gesticulante. Era la caricatura con un marco fastuoso. No tanto por las piedras insignes en contraste con las imprecaciones teatrales como por aquellas multitudes aglomeradas debajo del balcón famoso, de las cuales no podía surgir el severo gesto moral de Bruto (también es cierto que el Duce envejecido, el rostro friolento escondido en el cuello del abrigo, rodeado de mocetones nazis, no recuerdan ni remotamente a túnica de Julio César). ¡Oh tempora, oh mores!

Y como el poder corrosivo del ridículo es enorme, la Roma calumniada por el fascismo se nos había convertido en una rara aldea siniestra. Dos decenios de paz petulante, ceñida con la camisa fúnebre, empezaban a crear una Roma desconocida, que no tenía la gloria del imperio ni tampoco el espanto de sus desdichas antiguas. La guerra, pero no la guerra mussoliniana, grotesco ensayo sin marcialidad verdadera, sino la auténtica guerra, hermosa y bárbara a la vez, tenía que devolver a la ciudad inmortal su señorío histórico.

● Inmortal

Inmortal, sí. La calificación está demasiado empañada de usos estúpidos para que aún tenga algún valor. Tal vez se podría invertir la oración y llamar romano a cuanto tuviera signo de no perecer. Precisamente ahora, en esta época aún demasiado cerca de nuestros ojos para que acertemos en un juicio de valor, acaba de probarse la perennidad casi milagrosa de Roma. Era lógico que subsistiera al asalto de los bárbaros porque se cifraba en ella una idea esencial cuando ya no era la capital política del imperio europeo. Lo era asimismo que reanudase su vida al día siguiente del asalto de las gentes de Carlos V, porque ese asalto no era al fin y al cabo sino la violenta irrupción de un nuevo imperio, el imperio que inicia la Edad Moderna. El secreto de la inmortalidad de Roma no está, por supuesto, en las calzadas que cuentan siglos ni en el arte que el hombre haya podido atesorar en sus palacios; todo esto es demasiado frágil. Está en el hecho de haber sido siempre mucho más que la capital de un imperio o de una nación. Dicho más brevemente, está en su universalidad.

● "Ellos"

El ensayo mussoliniano tendía a lo contrario: a ponerle a Roma las murallas del gregarismo y las banderas de unos confusos y convencionales propósitos que se titulaban italianos. Aislaba a Roma del mundo a que siempre había pertenecido. Y el hecho de que hubiera sido allí donde brotase por vez primera una concepción política y económica aparentemente nueva, sólo podía engañar a unos cuantos desesperados indoctos, porque la tal novedad era pura reacción, fiebre de la dolencia europea, atisbo de gangrena del que todavía es —ya se ve— el más robusto cuerpo de la sociedad humana: Europa.

Clamar por la inmunidad de la ciudad solamente por lo que ella tenga de recreo en la evocación de lo que fué y de museo insuperable, era una faena ingenua en nuestro tiempo. Se suele olvidar que esta guerra se inició con una bomba alemana que partió en dos la lápida del sepulcro de Cervantes y que las escuadrillas de la Cóndor anduvieron noche tras noche buscando el blanco de los Velázquez del Prado. Y nunca la destrucción ha detenido el respeto a la obra artística. La guerra aniquila el arte, acaso porque en ella nacen nuevos estímulos estéticos. Es conocida la anécdota de Pablo Picasso: Un jefe alemán le pregunta si él es el autor de un cuadro que está contemplando: "Guernica". Picasso le responde sencillamente: "Yo no lo he hecho; lo han hecho ustedes". Se ha creído ver en esta respuesta únicamente una condenación política, una acusación humanitaria. Pero, puede haber más: la certificación intuitiva, formulada por un artista, del viejo hecho renovado a que acabo de aludir; de cada crisis surgen nuevas tendencias estéticas; el arte se alimenta de la guerra porque la guerra es una tremenda expresión de lo humano; se funde con ella condenándola. "Ustedes" —siempre ha habido, siempre habrá un "ustedes", "ellos"— son los instrumentos, ciegos o conscientes, de una crisis. Y la crisis es siempre dolor para la mayoría.

EL PALACIO del Quirinal, residencia de los reyes en Roma, que ahora será una solitaria residencia fastuosa a la espera de la instalación del nuevo rey, ya que Víctor Manuel cumplió su palabra y abdicó

● Roma y la cultura

Ha sido ahora dolor para Roma. Y purificación. Nos felicitamos de que no hayan caído bombas en las calles romanas. Pero el fuego ha alcanzado a la ciudad de todos modos y ha hecho arder la mísera y grotesca escenografía de Mussolini, que desfiguraba a Roma infinitamente más que si un cataclismo la despojara del Coliseo. Las llamas de la contienda han quemado las artificiosas barreras con que esos dos decenios sin entraña histórica habían querido acotar lo ecuménico. No hay, pues, que pedir suspiros de consuelo porque haya quedado intacta la presencia de la Antigüedad o del Renacimiento, sino alegría varonil porque se devuelva a Roma a la entidad superior a que pertenece: la cultura europea.

El espectáculo de los conquistadores derrotados, haciendo almoneda de los tesoros del arte y nutriendo sus codiciosos trenes hacia los Alpes es un espectáculo bellaco que ni siquiera pueda producir indignación. Un yanqui desgarbado que apenas se llama Clark realiza un acto histórico, deteniendo su "jeep" ante las ruinas de hace veinte siglos. Un alemán que arrolla la tela de un Rafael se limita a difamar lo que pueda haber de primigenio impulso romántico en la disparatada aventura de su patria. Cuadros de menos y gloria de más. La rapacidad de Napoleón era más elegante: tomaba en Madrid la espada de Francisco I, y en las afueras de Roma, de manos del Papa, un busto de César. Hitler raya por debajo hasta como depredador.

La conquista de Roma es algo más que un inventario de museo e incluso que una operación militar. Lo primero es bueno para la propaganda (y la propaganda buena para los adeptos de cualquier tipo de beatería), y lo segundo, puro episodio, importante por lo que acelere la liberación total de Europa. Pero lo decisivo es que Roma puede volver a ser centro de una idea universal — la idea católica, — sin las bárbaras restricciones materiales de las ametralladores; centro de una nación europea que tendrá su puesto en el futuro inmediato y símbolo primero del desastre alemán.

● Sí, guerra ideológica

De un modo inmediato, es decir, políticamente, esto último es lo más interesante. Roma es la primera ciudad europea que es arrebatada a los alemanes. Se certifica así por modo bélico lo que ya era desde hace cuatro años una decisión inquebrantable de un mundo que no vale la pena que exista si no es con libertad. Alemania —no ya Hitler, Alemania— comienza a ver realizada su derrota. Pero el señor Churchill yerra cuando dice que ya no se trata de una guerra ideológica; es demasiado inteligente, por otra parte, para no advertir que lo vencido en las calles de Roma es, precisamente y sobre todo, una idea sangrientamente utópica. Esta idea, cocida en cráneos germanos: la unidad de Europa por la fuerza y bajo la hegemonía de un sólo país. Es curioso: la capital de los que parecían más dócilmente resignados es la primera que cae en manos de las Naciones Unidas. Y todavía más curioso, el hecho de que liberten al Vaticano las tropas de los países anglosajones, cuyo poderío material arranca en el libre examen. Se repite, a la inversa, la paradoja de las tropas imperiales y católicas de Carlos V asaltando Roma. Sí, batallan aún las ideas, por encima de voluntades políticas, planes imperiales y fábricas de tanques. He ahí una idea derrotada y que empieza a morir en Roma: la imposible unidad bajo la esvástica. He ahí otra idea cuya personificación real recobra su autonomía y su prestigio: el cristianismo católico. ¿Le sería necesario al señor Churchill que le enumerasen las demás ideas, unas cuajadas en realidades políticas y otras aun apenas esbozadas, que triunfan también con la conquista de la primera capital europea?

El tópico es cierto: nuevamente el dolor ha purificado a Roma. La guerra devuelve la ciudad a Italia, y por lo tanto, a Europa; al mundo católico, y por lo tanto, a la concepción espiritual de centenares de millones de hombres. Tripulando su feo "jeep", quizá sin calar la hondura de lo que está viviendo, un yanqui que apenas se llama Clark recobra a Roma para la cultura. Que es algo más que vías romanas, estatuas y humanismo renacentista. Y por supuesto, mucho más que tres bocanadas del cigarro imperial.

La Rosa de los Vientos

★ Cantata

LA cantata dramática "Alexander Nevsky", de Prokofieff, cuya música fué empleada en el film ruso del mismo nombre, fué trasmitida a la América Latina, por radio desde los Estados Unidos, cantadas por Jennie Tourel, notable mezo-soprano, el coro Colegial y la Orquesta Sinfónica de Columbia, dirigida por Bernard Herrmann.

El film, para el cual fué escrita la música, describe la historia de la derrota de los Caballeros Teutones en 1242, por un ejército ruso que mandaba el príncipe Alexander Nevsky durante una batalla sobre el hielo, en el lago Peipus, próximo al cual se han librado duras batallas de la presente guerra.

(De "Life", Nueva York)

★ Cuidan a los Refugiados

MILES de soldados palestinenses en servicio en Italia, cooperan con los comités del gobierno y las autoridades militares en la tarea de protejer a los refugiados judíos. Hay unos 3.000 refugiados en el Sud de Italia que provienen de diversos países, y la mitad de los cuales están concentrados en un gran campamento. Gracias a la excelente cooperación entre los Comités del Gobierno Militar Aliado y las autoridades locales y el enlace suministrado por los soldados palestinenses la posición de dichos refugiados es satisfactoria.

(De "Time", México)

★ Sabotaje en Bélgica

SEGUN informaciones recibidas de Bélgica, se han realizado en un mes y medio 67 actos importantes de sabotaje contra las comunicaciones. Estos comprenden esclusas destruídas, cables de alta tensión cortados y vías férreas inutilizadas. El sabotaje ha tomado tal extensión, sobre todo en las regiones industriales que los mismos alemanes admiten que es imposible transportar muchas veces a los mineros a los lugares de trabajo. La mayoría de los mineros pierde dos o tres días de trabajo por semana debido a esta razón. En cuanto al sabotaje administrativo reviste tales caracteres que los alemanes dan a entender empezarán a requisar todos los servicios, empezando por los de abastecimiento. Los alemanes y sus colaboradores acusan a la administración belga de oponer una resistencia cada vez más fuerte a la aplicación de medidas dictadas por el ejército de ocupación.

(De "Bélgica Libre")

Espiritual y Psicológicamente, la Ocupación de Roma es un Hecho de Singular Importancia

GENERAL MARK W. CLARK

LAS fuerzas de los generales Alexander y Clark han ocupado Roma. En estas ocho palabras se condensa una de las noticias de mayor interés para el futuro del mundo. Después de la épica defensa de Stalingrado, con sus enormes consecuencias estratégicas, no se produjo un hecho de tan gran trascendencia en el campo bélico.

La caída de Roma, afirman los alemanes, carece de importancia estratégica. Será o no verdad, pero espiritual y psicológicamente la entrada de las fuerzas del V ejército de Clark en la Ciudad Eterna constituirá un suceso histórico.

● Evocación

Seguramente que ni los soldados, ni el estado mayor de Kesselring, ni el propio general, cuando huían por la vía Apia, entrando derrotadas por la puerta de San Pablo, dejando tras de sí San Juan de Letrán, el Fórum y otros lugares evocadores de toda una vida de recuerdos prestigiosos, escenarios de sucesos de universal valor, que a través de cien generaciones y siglos tras siglos mantienen sin quiebras ni fracturas los hilos milenarios de una gran civilización— no adviertan que ante el supremo tribunal de la historia se falla definitivamente la suerte de sus locas ambiciones. El "non possumus" de una humanidad que nacida para la libertad, afanosa de redimir al hombre de su esclavitud moral y material, decreta la frustración total de las ansias y de los delirios frenéticos del neo-paganismo, que en sus locas ambiciones de dominio quizo encadenar al mundo y postrarlo a los pies de Teutonia.

Qué pensará a estas horas Alfredo Rosenberg, el metafórico nazi, sumo pontífice de la nueva religión, que soñaba con el totalitarismo de las almas y escribía: "La Iglesia Católica y la Iglesia Protestante deben desaparecer de la vida de nuestro pueblo". Aus den Leben unserer Volkes verschvimden". Hoy la Iglesia Católica y la Iglesia Protestante acaban de recobrar el dominio y la posesión plena de su cuna inmortal, que Roma es para todos los cristianos la Ciudad Santa.

● El mundo cristiano

Millones y millones de almas, cientos de millones de creyentes, católicos o protestantes, ortodoxos o heterodoxos, calvinistas o puritanos, sienten hoy la alegría inmensa de ver la cátedra de San Pablo, del apóstol fundador, en manos de hombres que la respetan y guardan, como supremo símbolo de un sentimiento espiritual que proclama la inviolabilidad de la conciencia, aunque la propia Iglesia Católica condene por pecaminoso este principio.

Se da el caso paradójico, que no puede dejar de ser materia de reflexión para el filósofo y el político, que los libertadores de Roma, los salvadores de la Ciudad Eterna, son soldados de dos pueblos protestantes que por ocupar el primer puesto en los supremos rangos de la hegemonía universal, cumplen con los deberes de esta altísima posición.

Por AUGUSTO BARCIA

La trascendencia histórica, tanto en el orden espiritual como en el internacional y político que tiene la liberación de Roma por los ejércitos de las Naciones Unidas, ha sido comentada en esta nota autorizada con la firma de nuestro colaborador el doctor Augusto Barcia, quien une a su especialización de historiador liberal, la circunstancia de haber sido gobernante de la otra gran península mediterránea, España, precisamente cuando el nazifascismo tenía secuestrada la voluntad de Italia y amenazaba con desvirtuar la gloriosa tradición democrática del Mediterráneo, el mar de la Civilización, hoy de nuevo abierto a la libertad de los pueblos.

Y por si esto fuera poco, para que la paradoja tome caracteres de sublime contradicción — ¡qué pobre y débil es la lógica frente a la riqueza y a la fuerza de la vida!— los hechos proclaman que sin las victorias de Rusia, las que provocaron la crisis de la universal contienda y frustraron las tremendas empresas de Hitler y de sus corifeos, no se podía haber salvado Roma, ni la cristiandad.

"El gran triángulo católico", donde Roma —la católica— asentaba su máximo poderío en el Viejo Continente; Austria, Polonia y Francia habían sido vencidas y esclavizadas estaban como llegó a estarlo el propio Vaticano, que padeció nueve meses de dominio totalitario alemán, acaso como penitencia por sus nefandas inteligencias con Mussolini. Sin el triunfo y la victoria de los grandes pueblos protestantes y cismáticos, Roma, la católica, habría entrado en un largo período de expiaciones afrentosas. ¡Esta y no otra es la historia!

De las consecuencias morales, políticas y confesionales de estos acontecimientos habrá que hablar muy largamente, sobre todo después de la paz. Llegan horas solemnes de revisión y de purificación para los creyentes católicos. La conquista de Roma señala el momento inicial del gran proceso, que en Francia se ha iniciado con una fuerza incontenible. Renovarse y humanizarse o morir, tal es la nueva orientación hacia la luz.

● La Francia católica

Sí; de Francia, de los grandes pensadores católicos franceses viene la suprema advertencia: En la otra catástrofe bélica —1914 a 1919— a pesar del desencadenamiento de las fuerzas de violencia en el mundo entero, los valores morales fueron respetados. Ahora no, que el tremendo empeño de los jefes del III Reich era destrozar, hundir, soterrar el patrimonio espiritual creado por la civilización cristiana.

Lo vieron los grandes pensadores católicos de Francia, y algunos pocos, pero los mejores dignatarios de la iglesia gala: Si estas fuerzas morales que predicaban y predican esos hombres, pueden subsistir, la fuerza brutal será vencida y con ella caerán destrozados todos esos formidables instrumentos de poder creados con inflexible rigor para servir una ambición monstruosa de poderío universal.

Alemania, después de Munich, se creyó firme y se lanzó a la ejecución de sus planes siniestros, para erigirse en señora del mundo, segura de que los pueblos aceptarían sus mandatos y se someterían a una servidumbre ciega. Y comenzó a predicar las enseñanzas de la religión de la fuerza en todos los lugares, en los templos y en las escuelas, como hoy se enseñan la religión de la justicia y del derecho.

La entrada en Roma de los ejércitos de Alexander es el primer paso en la senda triunfal, para salvar todos los valores del espíritu que hacían amable la existencia y la vida digna de ser vivida.

● La Europa del mañana

Pero, es que, además, la entrada en Roma de las fuerzas libertadoras plantea de lleno el primer problema político de la Europa del mañana. Ahora se va a saber, sin efugios, reticencias ni habilidades, si los que dicen luchar por el patrimonio magnífico de las democracias, ansían o no el verdadero reinado de la libertad.

En Roma se dilucidará el gran problema de la moral internacional, que Goethe, en una tremenda "boutade", formuló un día pronunciándose —buen teutón al fin— por lo que no concibe como válido ningún pueblo que se estime. Escribió el inmortal poeta: "Prefiero la injusticia al desorden". ¿Es así cómo se razona en Wáshington y en Londres? Con motivo de la ocupación de Roma y la instalación del gobierno italiano en su histórica y magnífica sede tendrá que venir la respuesta ineludible.

Roma, acaso más que ninguna de las ciudades inmortales, por tolerar y consentir la injusticia, defendiendo el orden —que suele ser el amparo de los intereses creados en el seno de las iniquidades políticas— vivió siglos y siglos en pleno desorden. Y cuando el afán de justicia, el ansia de libertad, condición esencial de toda justicia, iluminó la conciencia de los hombres rectores de Italia, el milagro se hizo.

Si Roma fué la sede del gran imperio, que engendró un mundo y una civilización de cuya sangre espiritual aun se nutre la humanidad, fué también el lugar de todas las maquinaciones contra el ansia de libertad de los pueblos. Y sucumbió y se deshizo, cayendo en una impotencia milenaria.

El día que Mazzini, Garibaldi y Cavour dieron el grito de libertad, humana y no romana, luchando contra todas las fuerzas de los viejos y tradicionales poderes de la opresión moral y política, ese día Roma reconquistó la "civitá" para su pueblo y sobre ella empezó a construir la nueva y grande Italia.

GENERAL SIR H. ALEXANDER

Iba aquel pueblo, de títulos insuperados, hacia sus grandes destinos, pese a todos los tropiezos que le creaban las deserciones de muchos de sus hombres que servían la causa antiliberal de Europa. Un día, nefasto para Italia y también para el mundo, sobre Roma marchó un montón de gentes fanatizadas por un ambicioso y enloquecido del poder. Predicaban la violencia y era su dogma supremo la fuerza. Y cayeron en la sima de la ignominia y del desprecio.

La entrada en Roma de los ejércitos de Alexander, si es algo digno del sacrificio, será la reaparición de la Italia auténtica, democrática, libre y soberana, para contribuir a levantar el gran mundo futuro, que ha de ser democrático y liberal o no será.